明治卅九年十月廿四日第三種郵便物認可 郵政局掛號認爲新聞紙類

康德元年十月廿六日 THE SHENG CHING SHIH PAO (日刊) 星期五 第八千八百六十八號 (一)

盛京時報

陰曆甲戌九月十九日
昭和九年十月廿六日
西曆一千九百三十四年

本報價目本埠每份每月一圓一角(國幣) 外埠郵費在內每份每月一圓三角(國幣) 零售每份五分(國幣) 廣告刊費五號字每行十三字一日一圓(國幣) 長期另議

發行人 染谷保藏 編輯人 菊池貞二 印刷人 東明 發行所 奉天隅田町九番地 盛京時報社 電話 編輯部 營業部 各埠支社 新京 哈爾濱 營口 大連 大阪

短評 (傲霜庵)

英澳七十一小時

英澳間飛賽之『彗星』號。(由英人斯格德、普拉克二人管駕) 猶如彗星行空。翔破英澳間一萬一千五百英里。於二十三日午後三時三十三分。安抵決勝線之碼爾坡倫。自二十日由英國密爾與赫爾飛行場開駛與賽以來。歷時七十一小時。竟爾奪得錦標。眞是驚嘆的記錄!

原來英國人。是脚踏實地的國民。並非好大喜功的民族。故若此次長途大飛賽。亦決不由漫然的虛榮心出發。其裏面藏有極周密之核實計劃。此次大飛賽。不過僑中外名流飛行家就地試驗耳。

按英國航空當局處心積慮之大計劃。爲英澳間按期飛行之航空路。而訂於本年年底實行開航。徵諸此次飛賽成績之卓著。彼國當局。胸有成竹。屆期實行。當無疑義。此航空路一旦開通。則不但英本國之長鞭。能及澳洲之馬腹。且係聯絡歐洲斐洲亞洲南洋澳洲之世界最大航空路!謂爲環球交通史上之一大革命。亦無不可。

吾觀英澳間飛賽之大成功。不禁聯想及全美航空公司總理杜里伯之籌劃美亞航空路。聞此計劃。使用大型飛機五隻。(每機載坐客三十二人)在美國至極東間。道經檀香山。往來航駛。較諸英澳間按期航空。雖稍爲困難。然遲早必有實現之一日。世界飛行家。其膽愈大。地球愈小!將來飛機如何進步。眞是不可思議。

開鑿大運河計劃

荷蘭又名『低國』。既爲低國。而能堵防海濤。以免澤國之厄者。不能不歸功於人類努力之偉大。以視南滿大運河之計劃。亦是易事耳。

滿洲國曩有營口奉天新京哈爾濱間大運河之計劃。發表問世。就中實行較易之首段部分。爲營口遼陽撫順奉天鐵嶺間。聞日僑商工會議所方面。此次向滿洲當局。稟請前此部分之從速開鑿。一面研究具體辦法。據云。所有經費三千五六百萬元。需時僅三年。可以完成。果爾。則奉天不但爲國內第一之大陸的都市。且屆時當具有海港的資格。人口二三百萬。殷賑繁華的儼然大都市。今日已在想像中!

若夫北滿。則有鑒於二次水災之深刻經驗。已料及治本之計。籌開一大水路。以防諸河暴漲氾濫。要之所有滿洲河川。未脫原始的狀態。千百年來。橫流潰決。任其自然。沒什麼治水計劃。故治水一層。係新邦當務之急。無論南滿北滿。若能治水。則一面可收水利。不特造福滿洲國人民。且足以垂範於隣邦中國焉。

日德間秘密協定?

英國民生報載稱。日本與德國。於六星期前。已秘密協定。以滿洲國之大豆。與德國化學品、炸藥、及飛機引擎。互相交換。大豆可供人畜食用。德國將供給材料一百萬噸。並派技師五十人。於一九三五年前赴日云云。眞假如何。不得而知。但就令果有此事。亦毫不足怪!

德國爲滿洲大豆之一大主顧。盡人所知。所當注意者。在滿洲國購買德貨。寥寥無幾。今爲變通辦法起見。其不足部分。請日本購買。以便德國仍舊買豆。是滿日德間。當然發生之經濟關係。且合於歐美厚貨之物品交換的原則!原是公然之事實。秘密云乎哉。

普恩加賚溘逝

法國前總統普恩加賚逝世矣。馬賽慘案。血痕未乾。法國大外交家巴爾都殉難身亡之餘痛未除。今又弱一個。今年法蘭西。眞在厄運連續之下。不勝同情之至!

按普恩加賚。在歐戰時之大總統。與老虎宰相克禮孟索。提携合作。以膺國難。故此二人。均爲救國之偉人。爾後法幣慘落。惹起恐慌。普恩加賚又出而救濟。所以有『法郎救主』的頭銜。享年七十餘歲。今乃雖以天年終。然一面目睹德國勃興之朕兆。稍覺不安。較諸死於戰勝餘威的空氣中之老虎宰相。還可算一個不幸的人乎。

▲勘誤 昨日短平『英澳間飛行賽』題下第五行『閒』字係『閑』字之誤又『評黃河水私會』係『評黃河水利會』之誤合亟更正

西班牙內亂益趨嚴重

駐法西使聲明完全鎭定

巴黎訊云、駐法西班牙大使發表官報、內稱『西班牙革命運動、已完全鎭定、國內狀況亦已充分安定、政府軍於十九日佔領亞斯杜里革命運動之根据地梅列斯後、該省之叛亂、已完全肅淸、巴斯可夫省亦見秩序恢復』

但据巴黎報紙所載、西班牙之白色恐怖、依然如昔、監獄均有人滿之患、

据『馬尼特報』載、梅列斯仍有頑强戰鬥、梅列斯流域已宣佈工農代表政權、馬德里政府續派軍隊往梅列斯增援、

哈瓦斯社云、政府軍爆炸那巴城、那巴城在革命黨人手中、官方所言亞斯杜里戰事中止說、完全不確、奧維多傳出之官方消息、企圖以陰雨、天氣不良之藉口、掩飾政府空軍及陸軍之毫無進展、但据哈瓦斯通訊社日軍事無進展之原因乃爲罷工人之頑强抵抗、該通訊社又謂、奧維多之屍骸、有數千百具、全國各地之大搜查與大逮捕、仍繼續不休、政府之壓迫、刻刻加重、各省之市自治會、仍解散中、

据哈瓦斯社云、奧維多之若干地方、宛如世界大戰時之法國戰線、

据其他報紙消息、叛黨現尙保有亞斯杜里之三個礦業中心云、

銀本位國簽一協定

布魯舍爾訊云、銀本位國會議、昨日簽一協定、証言猶係一九三三年七月在倫敦時所提出之提案、即世界錢幣之平衡、確定常態之經濟狀況、爲實際的必要、

該會議決、設總委員會、責成詳細審查銀團公約草案、並草擬自後工作、

小協約國聲明後各方之反響

羅馬訊云、小協約國外長會議對於馬賽兇案所發表之聲明書本地報紙對之頗冷靜、羅馬報紙似乎係爲避免或然的煽動攻擊、除登聲明書原文外、但作簡短評論、

各報多謂、意大利政府現政策之出發點、爲與法國之友誼國維持敦睦之邦交、意政府以爲此乃巴黎與羅馬親善之保証也、

柏林訊云、大部分德國報紙對於小協約國會議之聲明書、暫時不加批評、但在德報所載是項消息之語調中、對於小協約國與巴爾幹各國親近事、頗含恐惶之意、

最引人注目者、爲外交部正式機關報『外交政治通訊報』、揭示馬賽慘案之政治用意一文

該文大意、係言『馬賽慘殺事先無需過分籌備、蓋其含有政治冒險性質也』、同時該報又不得不承認、德國確有反對派之霍爾瓦特人、並發行兩報紙、

波匈邦交敦睦

波賜『白鷹』章與匈總理

華沙訊云 波蘭政府決定、賜『白鷹』獎章與昨日來抵華沙之匈牙利總理蓋貝斯、關於此事官方發表公報、謂『簽訂文化學術親善條約後、兩國邦交益爲敦睦同情』、本地政界、預料最近將設混合商務委員會、並與匈牙利開締結領事條約之交涉、

巴黎訊云、法國報紙之視蓋貝斯訪問華沙、帶一種以爲波匈親善係與捷克及蘇聯對立之眼光、同時、報紙又謂、長久準備之波匈友誼條約、暫時不簽訂、

匈揆訪波 波輿論感不安

華沙訊云、匈牙利總理貢波士拜訪波蘭之期、一再延展、現仍有來訪之意、此間輿論雖謂波蘭匈牙利兩國邦交、素稱親睦、但對於貢氏之來、深感不安、恐外間誤解、致礙波蘭利益也、反對政府派之報紙指出波蘭與匈牙利政策根本不同、謂匈牙利志在破壞大戰得到之結果、(按即修改和約之意)而波蘭則對主張維持歐洲疆界現狀之國家表示同情云、

海軍會議問題 (巴黎時報所載)

一九三五年預定之海軍會議、日本欲使其身行動自由、擬將一九二二年之華盛頓海軍條約、因此而宣告廢棄、其事果將實行乎、綜合各報消息上述事件、殆爲可信、但據日本確切消息、東京內閣對於此事、尙未完全決定、蓋日本當軸意見、約分兩派甲派廣田外相則反對廢棄一九三〇年倫敦協約所規定之華盛頓條約、乙派大角海相、則贊成立時廢棄此條約、因日人意見、以爲設在一九三五年海軍預備會議之前、果能除舊布新、改換局面、於日本實爲有利、東京內閣、對此問題、會特別提出討論、考其實際、日本人民、固已一致要求改革華盛頓條約所定之海軍比例案、

上述情形、殊爲一九三五年海軍預備會議之難關、前月英國照會、聲稱英國外交總長、日本大使、美國代表、已在倫敦開始談判、即磋商日後會議進行之各項問題、惟於本年十月以前、日本代表、是否別有交換之意見、固難逆料、而當十月之際、日本政府、則必派遣鑒定人員於倫敦、刻下此項談判、因遇相當困難、決定延期、在華盛頓方面、思欲達其固定之方針美國國務卿哈爾氏(MCordHUll)則表示此次延期對於交涉前途並無不利之影響、而在倫敦方面、殊少樂觀但宣稱初步談判、毫末觸及日本之要求、僅討論英美間對於戰艦最高噸數之根本問題、及其意見分歧之點、至日人方面在談判延期中、並不負任何責任、其駐倫敦代表團、亦無何種權限、惟以討論將來海軍會議之議程、爲其權限而已、若英美代表團、則竭力考察彼此間、對海軍問題上之專門事件當是時日本東京、由海相主席之下、會開一海軍界高級領袖會議、宣稱反對維持現行海軍條約、并擁護海軍部、對於一九三五年及一九三六年龐大海軍預算之要求、此種情況明確表示、其對於海軍軍艦新建造案、有盡力擴充之意、亦吾人所應知者、

另一方面、海軍問題、更由英國海軍領袖、與留滯倫敦之法國海軍總長皮覊突里氏(MPietri)、會同考察、至於意大利己允加入下月在倫敦應開之海軍初步談判、英國報紙、則甚注意於擬行建造三萬五千噸兩大戰艦之謠傳、因此謠傳、對於減縮巨艦之問題、實有特別之影響在英國贊同意國於其權利下、在不逾華盛頓條約規定噸數範圍外、可以建造若干戰艦、故泰晤士報(LeTimes)載稱、十餘年來、無一國家建造如此重量之單位戰艦者、吾人甚盼一九三五年海軍會議、得一良好結果、設使減縮戰艦最高噸數問題解決、則凡艦類口徑建造經費給養經費等問題、自可迎刃而解、泰晤士報又稱法意兩國意見不同、其根本障碍、全爲建造戰艦種類問題、但意國見解、亦未嘗無相當之理由、故在一九三五年之會議、欲得意國之諒解、比在一九二二年與一九三〇年、尤爲困難、

據吾人觀察、由五大海軍强國、現成之形勢而論、對於明年倫敦會議之前途、殊覺凶多吉少、故英國當局、曾提議展緩會議於一九三七年、在此兩年中、一切問題、均擱諸不問、但此種建議、究歸泡影、日本則急思獲得滿意之處置、或恢復其完全之自由、故反對任何形式之延期、假使日本堅持其與英美平等之主張、而廢棄華盛頓會議、規定之三與五比例、則一切交涉無從說起、且按照日本宣言噸數平等之辦法 在英國視之、認爲於其稱雄世界上之勢力、在遠東方面、大受威脅、若夫美國、其海軍總長史問生氏(MSWanson)更聲稱美國堅決反對現行比例率之廢棄、並提議於會議時、各種軍艦、可照由百分之廿至卅、一致的減縮、但此項提案、日人方面、認爲與一九二七年胡佛總統(MHoover)在日內瓦會議之提案、同樣難於接受、

日人方面之意見 以爲日本海軍艦隊、至少須有八隻大戰艦三十二隻、巡洋艦六十四隻、水雷驅逐艦四十八隻、潛水艇五隻、航空母艦現在日本所有者、不過四分之一而已、

故日本反對於各種戰艦中、照現行噸數之支配、蓋日人甚願照彼海軍部之決議、建造利於戰術上之優秀戰艦、設戰艦種類之限制、不獲避免、則必要求攻擊威力最高限度之艇制、以期巡洋艦及八〇〇〇〇噸之最低限度潛水艇、與美國噸數平等、但此點實與英國又衝突、上述日人之計畫、久已喧傳於東京、自今以往、日人自必奮力進行、不能中止、以圖在本年歲末以前、廢棄華盛頓與倫敦之海軍條約、而恢復其自由可斷言也、

猶內閣辭職

前外長將組新政府

貝爾格拉特訊云、據凱烏樹諾維赤內閣聯名呈請全體辭職、聞新內閣將責成烏樹諾維赤內閣中任外長職之、葉夫基赤必組織云、

本日三大張

瀋陽中國銀行廣告

敝行現創辦山東河北(即直隸省)兩省各縣鎭匯欵除有敝行地點外其餘各處或委託商號代理或由各地敝行就近向郵局轉匯均可辦理如承賜顧請逕向關外各地敝行接洽可也

再關外各地距離敝行較遠之處對於前項匯欵亦可通信委託代辦請向當地滿洲中央銀行或郵局購買匯票(匯票須寫明奉天中國銀行收以免遺失)連同致收欵人原信一併掛號寄下敝行當即代取隨時轉匯將轉匯欵收據寄還應收匯水即於匯票內扣倘有手續不明之處如函詢自當隨時答奉

石河窰業總批發部成立啓事

我石河驛窰業向無團結價不一致客帮常因貨價不同發生爭執今我同業東昇宏達惠東三家窰廠協議於本月一日成立聯合總批發部今後三廠之出品概歸總批發部一手包銷販賣定價劃一格外從廉函索價目表隨時奉寄凡屬吾三家之新雨故交如蒙賜顧無任歡迎倘希愛我諸公時加指導爲感

石河驛 東昇 宏達 惠東 總批發部啓

南滿線石河驛建新窰廠因無意前圖將原有廠址房產機器鋪墊及菓園等全部產業出兌敝東昇窰業工廠名下另加擴充添置最新機器延聘名師加工精製各種磁器如家庭日用各種缸罈碗碟電用瓷器及耐火鋼磚等無不精益求精定價從廉以廣招徠凡屬新雨故交如蒙賜顧無任歡迎或函索價目表即時奉寄公推張欽堂總理廠中一切事務嗣後對於往來銀錢担保等事如無總理蓋印概作無效並此聲明幸祈亮詧

石河驛 東昇窰業工廠啓

聲明作廢

逕啓者敝人於康德元年八月間遷移二緯路門牌三十七號一時不愼將奉天商埠局發給米田悅治年租地照丟失除登報三個月期限聲明作廢呈請補發外此照勿論落於何人之手蓋作無效

敝人 米田悅治謹啓

齊齊哈爾廣信當售號處大賤賣兩星期啓事

由十月廿一日起至十一月三日止特將本當總接當所有下號大宗估衣粗細皮貨男女大氅斗蓬一律削本大減價 本當開市廿餘年此乃空前勝舉爲酬謝惠顧諸君起見特別犧牲不顧血本諸君幸勿失此良機可也

面學催眠術七天成功

本會提倡催眠學術最早學員遍天下成績卓著有口皆碑凡在種種學會學而不成或讀種種書籍不得要領者一經本會指導無不立能旋術本會備有寄宿舍以便遠方有志者之寄宿如不能來滬面學者本會亦可函授一律保證成功〇上海愚園路九八三中國精神研究會會長鮑芳洲 滿洲總代理大連逢坂町一五一番地松山號于延興君函索詳細說明請附郵票八分即寄

地址江省南大街路東電話二一四〇一

特別大減價

敬啓者敝號新到大宗水獺皮張茲爲酬謝主顧起見特別犧牲減價出售機會難逢惠購從速

水獺皮大領祇售二十餘元
水獺皮帽祇售四元多錢
如欲批發格外從廉

奉天中街路南 同豐元啓
支店新京頭道溝公合號

感謝 北平化痔土龍散 藥膏

鄙人因患痔疾已有二年不但瘡口流膿且大便走血步履艱難痛苦非常經多數醫士調治罔效幸經友人指示函購奉天大西邊門外南二經路分所西十二緯路門牌二十四號張三多堂經售北平化痔土龍散兩料化痔藥膏四盒用完後膿除血止痔疾痊愈行動如常因感謝萬分無以可報僅登報端鳴謝並敬告同病者勿失此機矣

吉林榆樹德泰福吳榮九謹啓

殺菌止淋丸 一經服用直達尿道止濁定痛

本劑對於淋濁各症、可謂絕對有效、主治各種急慢性五淋白濁、以及由淋毒引起之合併症、如副睾丸炎、攝護線炎、及女子淋病、膀胱炎、腎盂炎、他藥罔效者、服本劑無不立奏奇功、其主要作用爲殺菌、利尿、鎭痛、止淋、收斂、服藥之後、消炎直達尿道、能迅速緩解之即劇烈症象、如急性淋之頑固之慢性症、概於一星期內、亦能漸臻良好、洵屬極優秀之治淋特效藥也、定價、每小盒現大洋一元、中盒二元、特製大盒三元、另備說明書、函索即奇、外埠函購、郵費不加、但信件必須掛號、以免遺誤郵票九折、

奉天大西城門外電車站 英美大藥房啓

招募夫役

本商會招募通曉英語之青年滿人夫役一名有志者速來接洽爲荷

奉天加茂町 菱藤閣
株式會社 日和商會奉天出張所
電話六四二一九番

冬季皮帽皮張大廉價

啓者敝店爲多賣的主義所有各種皮帽皮領大宗水獺一律賤賣以酬主顧特此敬週專門帽品樣新工堅物美第一家

奉天中街路南樓房 暫借滿電二三四七 潤記帽店啓
本店係豐慶潤同人接師從新換東組織的

新民縣分館啓事

逕啓者今館爲擴充營業起見在半拉門鎭設一代派處委耿鐵錚爲經理望該鎭紳商各界嗣後訂閱本報及刊登廣告悉向耿君接洽可也特此週知

新民盛京時報分館啓

鄧祿普

汽車 人力車 車帶 自轉車 馬車 車帶 老頭牌

英商鄧祿普橡皮有限公司謹啓 分銷處 齊東公司 錦縣 東馬路

此牌馳名首屈一指各種車帶顧客遍全球今爲便利顧客計已在各縣設立分銷處與奉天鄧祿普備有現貨定價均同如蒙賜顧可直接向各分銷處面議 阜新 彰武 北鎭 錦西 凌南 承德 寧城 赤峰 義縣 台安 凌源 灤平 朝陽 黑山 建平 圍場

張氏強坤金丹

金丹出世 婦人福音

敝醫祖傳七世並由中西醫學校國醫科畢業曩充奉天省會警察局醫官瀋陽縣警務局醫官現充醫士會董事兼鑑定醫藥委員業醫十有餘年男婦嬰兒均有心得又將素日經驗之效藥強坤金丹修合售世此丹又經南滿醫科大學博士狄克博先生鑑定以糖質製合服之無苦劣之味舉凡經血不調或前或後經行腹痛逆經上行脹腿疼痛氣血虛損五心發燒心中怔忡子宮寒冷久不孕育赤白帶下崩漏不止等症爲防假冒之徒又呈請奉天省公署警務化驗註冊特許本葯房獨售並無二處請購者認明醫士之肖像免受魚目混珠之弊藉登新聞紙以資傳聞(每盒定價大洋貳圓)

總批發處奉天小西關 寶慶堂大藥房 發明者張夢九

捨

奉天大西門裡瀋陽縣胡同濟世醫社梁宅啓

贈送 內服百病藥

治淋名藥 哈郎淋濁丸 大連 順和公司

怨訃不週

不孝男樹屏等罪孽深重禍延先考劉府君諱臨閣慟於康德元年夏曆六月十三日巳時壽終大連本寓正寢距生於清光緒三年三月初五日子時享壽五十有八不孝樹屏侍疾在側親視含殮遵禮成服於是月十九日祭閱靈未訃茲奉慈命哀卜於夏曆九月二十一日午前九時在連開弔修經致祭即日十一時扶柩回籍安厝新塋忝係

戚世友誼哀此訃

聞

奉慈命稱 哀孤哀子 樹屏 泣血稽顙
期服兄弟 樹頎 樹碩 稽首泣
侄 樹志 樹正 樹金 樹村 泣稽首

喪居 大連市櫻町九十三番地本宅
通信處 大連裕昌元 新京永豐興內裕昌元

華北戰區整理會 定下月初成立
委員七人李擇一長會

【南京廿五日電】北平政務整理委員會呈請之戰區整理委員會組織案、已經廿四日中央行政會議可決、改稱爲戰區整理會、于廿五日公布組織大綱、定于下月一日成立、委員七人、名單如次、

許梓(河北)岳開銳(察哈爾)朱式勤、李擇一、(政務整理委員會)殷同(北寧鐵路)(殷汝耕)薊密區專員(陶尚銘)(灤楡區專員)

右項七人中、選三人爲常務委員、李擇一負全會之一切責任、殷同負對外責任、朱式勤負責整理、訓練保安隊、

蔣介石抵平
聲稱診治胃病

【北平廿四日電】視察西安蘭州方面軍事佈置完畢之蔣介石於廿四日午後六時四十四分、由開封經濟南、乘福特機、除夫人隨員外、並有外人一名、共同到南苑、受黃郛、袁良、商震及其他要人各界代表迎接、於戒嚴中乘汽車入外交大樓、蔣爲治胃腸病、前者以張學良友人之名義、向北平美國病院病室豫約、今出席於洛陽軍官學校畢業式完畢、爲視察西南派在華北之勢力而來平、在中國方面、稱無政治的意味、完全爲治病、據觀其留平期間、當不至太長、

滇省造林 種胡桃二千萬棵

【雲南二十三日電】滇省當路農務局舉行秋季造林、得軍隊兩營相助、種胡桃二千萬棵佔地極廣、開本省造林之先河

旅津日醫師被殺

【天津廿四日電】天津浪速街井上病院院長井上元惠氏(六九歲)本日清晨、慘遭强盜搶殺、目下嚴緝兇手、

日英通商委員會 決在兩國都設立
日經濟聯盟與英視察團意見一致

【東京二十四日電】班比氏一行滿洲國產業視察團之來日機會、日本財界有力者、爲使日英通商關係之圓滑、由日本經濟聯盟會會長鄉誠之助男、招待該視察團於其私宅、並有土方、串田、井坂、門野等、日財界人員出席、交換意見結果、兩者意見一致、爲促進日英兩國之經濟的親善關係、決定設立日英通商委員會、日本經濟聯盟、以鄉會長之名、於二十四日午後三時、發表聲明書、日英兩國、經該機關企圖日英通商關係之圓滑、又關於滿洲國之開發、將互相提携、可謂兩國通商上劃期的機關、

【又電】以英國視察視滿洲國產業團來日本之機會爲使日英兩國間通商關係之圓滑、且爲對滿開發之提携、決定由兩國實業家組織委員會、關於此日本經濟聯盟會長鄉誠之助男並英國視察團長班比卿、二十四日午後三時、發表如左之共同聲明、

日本實業界有志者、及英國實業團員、行無隔閡的懇談之結果、關於對日英兩國商工業、有重要利害關係之諸問題、交換意見、爲期其妥當解決、日本經濟聯盟會、及英國產業聯盟、希望在東京倫敦、各設置委員會、吾人更爲日英兩國通商上相互的利益、兩團體已同意於上記之精神、實行計畫、而向兩團體提案、

【又電】日英通商委員會、由日英兩國、各舉財界有力者三人爲顧問、使委員會有權威其實現期當在下月中、

隴海連雲港 初步工程完竣

【上海二十四日電】招商局與隴海路舉辦之水陸聯運、因連雲港初步工程已竣、擬增闢聯運三航線、(一)由連至青抵滬、(二)由連經滬抵粵、(三)爲由連自青、滬粵線將實施、青島線在計劃中、

華中政會決議

【南京二十四日電】中央政治會議、今晨九時開第四三四次會議、汪兆銘、居正、陳果夫、葉楚傖鄒元冲等均出席、由居正主席、(一)決議南京市土地案規則及財政局地方法院土地協同辦法、均予備案、以後各省市辦理土地、均宜呈中央政治會議核准、(二)公務員抽捐助賑、自本年十二月起、至二十四年一月止、亦予備案、

張學良返漢
談巡遊西北觀感

【漢口二十四日電】張學良隨蔣介石至陝洛甘寧返漢後、據談、此次隨蔣出巡四省、將近半月、視察感想、以西北偉大較未至西北時想象、迥然不同、所見左宗棠由潼關向新疆所修大道、當時綠蔭蔽日、行人稱便、萬里長城、橫貫境內、又有秦渠、均爲偉大建築、惟路旁樹木、被伐甚多、幸近年已加培植、蘭州非常雄偉、其氣魄與北平相彷彿、前清時已有左宗棠所辦之呢廠、黃河鐵橋、亦極偉大、寧夏北依賀蘭山、南面黃河、勢形天成、爲軍事上要地、惜土瘠民窮、不如陝甘、本人以爲注意西北、宜先發達交通、幸隴海路延至渭南、明年元旦、可以通車、西安至蘭州公路、「由經委會修築」亦可於最近通車、但係初步建設、其望國人共同謀其發展、國家前途、實利賴之云云、

日提案已加說明 英美力探核心
「海軍豫商」將漸呈熱鬧

【倫敦廿四日電】日本代表、以廿四日之日英交涉、對英美兩國第一段提案說明完畢、但現下僅止於原則大綱、對於質問之答覆、在消極的方面、不過少觸及幾分技術的方面、故英美對日本提案之全貌、現尚未能把握、其質問亦爲如何探得日本案之眞正核心所在、爲摸索的質疑而已、英美共同以此爲基礎、而舉行海軍專門委員之研究、據觀協議對日本如何質問、以至提議、在英美共同所關心之中心、大要如左、

一、日本在名實皆要求均等?

一、對於最大限主義、與航空母艦及其他攻擊艦種、與日本主張之關係、即單個之總噸數主義、或混於艦種別主義者?

【又電】美國側二十四日會談後、當即開代表部會議、若手研究日本案、據確聞、美國在得內部意見一致前、有延期與英國會談之意向、目下向華盛頓報告中、故二十五日之英美會談、尙未決定、美國始終要求總體的安全保障、爲對抗日本之均等要求者、今日未發表覺書

(又電)日美會談終了後、美國代表部之某氏談如次、

日本之提案中、最堪重大視者之一、即爲均等要求是也、

此外更述如左、

會談暫能以日本案爲中心而進行、觀六月英美會談之內容、暫且不能討論、

【東京廿四日電】海軍首腦部、對於日本政府之軍縮案、有發表其內容、俾訴之世界輿論以示帝國公正意見之意、故其或視交涉經過如何、以某種形式、採取日帝國主張之方策、亦未可知、

【又電】美代表部與日代表部會談、接到日方新軍縮方式提案、即向本國致電請訓、美國代表部、以爲日方新方式案、倘以要求各目的軍備均等權爲基礎、則有交涉餘地、但因松平山本兩代表之說明、始判明日方提案之骨子、關於各國海軍力、設定共通最大限保有噸數、至於各國是否建造至該限度、則爲別個問題、而要求達成軍備均等權利結果抱有相當困難、一方英國似亦決意遽難受諾日方提案、但英美兩代表部、將暫先收劍、以俟日提案具體的細目說明、故原擬廿五日舉行之英美兩國會談因之決延緩至下星期、

專任拓相決定 兒玉伯就職
政務次官參與官均決定

【東京廿五日電】岡田首相本日正式向貴族院議員兒玉秀雄伯交涉就任拓務大臣、兒玉伯已聲明受諾、故岡田首相、即時參內啓奏天皇陛下、於十時卅分、已於岡田首相侍立之下、舉行親任式、賜兒玉伯以親任勅語、由首相授以下列官記、同時免岡田首相兼攝拓相之職、

任拓務大臣　伯爵兒玉秀雄

內閣總理大臣　岡田啓介　免兼拓務大臣

【又電】關於拓務省政務次官並參與官之補任人選、廿四日閣議正式決定、日民政黨推薦左列兩人、當經

正五位勳二　平五郎

任拓務政務次官、(一等)佐藤正、任拓務參與官、(二等)

拓務政務次官　田中武雄

拓務參與官　手代木隆吉

依願免官、(各通)

【又電】岡田首相關於專任拓相之銓衡、有鑑於各方面之情勢、而以愼重態度臨之、至最近民政黨方面、推舉川崎卓吉氏、另一方齋藤前首相、推舉研究會之兒玉秀雄伯、更由閣內推岡部長景子等、在首相究決定何人、頗爲苦心、至近日始以較由政黨方面選出、更爲無色、而且有殖民地行政經驗者爲目標、故決意推兒玉伯

按、新任拓務大臣兒玉秀雄伯、乃霸爲兒玉源太郎大將、生於明治九年七月、同四三年、卒業於東大法科、歷任大藏書記官、朝鮮總督府總務局長等職、經寺內內閣書記官長、賞勳局總裁、而轉任關東長官、昭和四年、任朝鮮總督府政務總監、六年退職後、致力育嬰事業、氏與殖民地及軍部方面、感情融洽、故今後定能大展經綸云、

印聖甘地宣布 退全印大會
今後致力農村事業

【孟買二十三日廿日電】甘地今日宣布、決計將全印大會領袖之職告退、今後以全力整頓全印農村事業、(國聯社)

華實部研究 漁鹽改殖辦法

【南京二十四日電】實業部爲研究實驗漁鹽改殖辦法、曾通知財部、派員赴定海實地研究、並由實部通知沿海各省、及漁業團體、擬具意見、將所製魚類、呈中央衛生署化學所化驗、然後研究辦法、

中政會已決定 五全代會延緩

【南京廿四日電】廿四日、中央政治會議、決定將第五次全國代表大會、暫時延緩召集、

冀省政會議 廿五日開會

【天津廿五日電】河北省第一次行政會議、本日午前九時假工業學院開會、各縣長出席、儀式畢後、于午后二時開第一次大會、因于學忠抵平中、故由民政廳長魏鑑、代理會長、關於縣組織問題、有所討論、

使用齊伯林飛船 巴西探險
定明後年舉行

【東京廿四日電】因探險巴西內地、而造之齊伯林號、本日經東亞細亞協會、向國際文化振興會徵求日本之參加、爲設三席、該探險之研究目的廣及於巴西地理學、地質學、植物學、民族學、考古學各方面、之研究、參加爲與巴西亞有密切關係之日美德巴英等專門家及希望者、預定於一九三五年或一九三六年實行探險一年分三次、參加者普通人須納二千二百磅、學者三千五百磅之費用、國際文化振興會、以報名截止期、爲本月底、故現正積力向各方徵求、傳屆時日本學術界吐氣、

日皇召見 赤十字代表

【東京廿四日電】天皇皇后兩陛下、對參加第十五屆赤十字國際會議之代表、於本日在宮中賜謁、美代國伯恩氏以下八十二名、美國赤十字事務總長巴多曼女士以下七名之女代表、紛紛於午後二時半參內、於三時始退出宮城、又於此日午後三時半起、賜各國代表以茶菓、

戴傳賢夫婦抵滬

【上海二十四日電】戴傳賢夫婦、今日來滬、據談、此來無何任務、西南對五全大會召集、不持異議、代表即可北上、

本年中國入超 已達二億七千萬

上海訊云、海關息本年九個月來本市進口總值爲四七零、三八六、八一九元、較去年同時減少一零九、三九八、一四六元、出口總值二零一、三三七、一八九元、較去年同期減少三八、一二七、零三四元、計入超二六九、零四九、六三零元、

川局前途可危
劉湘部隊近損失廿團 將士彼此觀望看笑話

漢口訊云、這次蔣委員長從廬山到武漢、又從武漢到洛陽西安、到一處地方、便召集當地的駐軍的將領、會談指示、不憚辛勞、這次出巡的目的、官方一再聲明係爲視察豫鄂皖三省清剿殘匪的工作、但一般人免不了要聯想到四川的剿匪、神經過敏的外國記者、更乘機發了許多推測的新聞、我們以常識來判斷、以擔負剿匪全盤責任的軍事領袖、對於形將潰爛的川局不聞不問、自然不在情理之中、以川中之複雜問題之嚴重、此時說已經有整個的妥善辦法、恐亦不免言之過早、折中言之、大概這次蔣委員長的出巡、於視察三省剿匪情形之外、順便與各方將領、談談安定川局問題、當然有其可能性、

本來、四川剿匪便很滑稽、始終沒有在合理的狀態下進行、以前各路會剿的時候、在前方爭功、後方便爭奪防地、到後來五路失敗後、便彼此觀望、彼此『看笑話』、根本上劉湘即未能開誠布公、各路將領也虛與周施、坐令劉從雲出乖弄醜、最近雖宣傳各路又在如何如何反攻、如何如何勝利、究竟是怎麼一回事、恐怕辦宣傳的人、本身也莫明其妙、總之、川中剿匪的隊伍裏、要不參加一點新的力量和興奮、恐怕一輩子終不會有澈底的成功、

目前川局最大的難題、便是劉湘本身既沒有力量、又似乎還不誠心希望別人幫忙、川中的赤匪、單就徐向前一股說、一般估計、人槍恐已到了五萬、此外匪區內的貧勞農民、隨時被裹脅去的、更難統計、劉湘的直屬部隊、號稱有六十團、此次據說犧牲了近二十團、後方防區遼闊、至少得分配二十團、能夠調上前線的、至多祇有二十多團、單從力量一點上研究、以二十多團士兵、分配從城口萬源開江以至宣漢綏定以下、這樣長的防線、已夠費力的了、何況和五路接防的許多友軍、如劉鑿乾李其相楊森等部隊、多是脆弱不堪的、這樣的局面、如何能夠長久、但是截至現在、劉湘並沒有向中央要求實力援助的話、祇是開口要錢、閉口要彈、派到各處呼籲的代表、也祇說到請求中央接濟餉彈的話爲止、其實請求接濟餉彈、至多只能掩飾過去的失敗在餉彈的不充足、至於以後即使有了充分的接濟、是否馬上便會士氣一振、所向無前、人人都覺得懷疑、據熟悉川情的人調查、劉湘的存彈還有五六百萬、其他各軍、也還存得不少、自從川局嚴重、由重慶匯到武漢上海的現金、達三千多萬、滬漢的匯水、最高達到五百四十多元(每千元)、現在還是三百元上下、現在即使接濟去大宗款餉、是否能實湯沃雪、當然不能如此容易、在幾個星期前、此間便宣傳中央將派大員入川、監督剿匪、和調派大兵入川清剿、但到現在、依舊止於一種風說、軍事當局對於川局的焦慮、和不敢確信現在川中將領有收拾的把握、當然是不可諱的事實、但是在沒有整個的辦法以前、就連一麟一爪的態度、也很難叫人捉摸、本來援川之舉、人數少了反而不濟事、多了怕更引起不快、至於特派大員人選、如何成濬張羣多很相宜、何與劉私人交誼甚厚、人亦圓通幹練、張爲有數的四川通、川中鄧田楊李各將領和父老紳耆、多歡迎張能入川、但何氏做事向不尙虛名、非有把握、不願嘗試、張氏從去年四川善後會辦法未辦通後、對川事亦殊冷淡、況且近年在湖北做得很有成績、很有興趣、也不願就此棄置了、所以派兵派大員兩件事、目前一時不易實現、聽說最近南昌曾有一個訓令給劉湘、第一要把可以抽調的部隊、趕快加入到前線去、和各軍合力圍剿、第二要所謂反攻眞能發生作用、換一句話說、要部隊確實能打、大約至少要表現一點成績、才能談到充實的接濟、由此可見川局佈置距實際還遠、

總之我們相信中央軍事當局於對潰爛川局、決不會長此棄而不顧、對於川民的呼籲、也決不會充耳不聞、而目前贛閩鄂各殘匪、日就肅淸、也不是絕對沒有力量顧到四川、此時所顧慮的、祇在怕川民受更嚴重的蹂躪、我們此時惟有希望劉湘能快快覺悟、度德量力、好好的努力起來、

孔祥熙不日北上

【南京二十四日電】今日中央政治會議後、孔祥熙語記者、不日即赴北平、視察黃河工程、

日墨無線電業已開通

【東京廿四日電】日墨無線電聯絡、已自廿四日開通、於是與日本無直接無線連路者、僅爲南美里約熱內盧及濠洲悉尼、

冀境黃河善後工程完竣

【天津二十四日電】冀省境內黃河善後工程委員會、對兩岸建堤工程、已于本年六月、着手修築、現已竣工、需款四十萬元、並派工國良前往勘驗、

海關等檢查辦法

【南京二十四日電】關于海關捐局鹽務禁烟及軍警各機關檢查旅貨、規定在站外舉行、不得在站內或車中檢查、已由鐵道部呈行政院轉國府、令以上各機關知照、現已由行政院覆示、通知各機關、查照、飭屬辦理、

東遊紀畧(五九)
(王揖唐)

迄明治五年、政府當路漸欲利用僧侶、向一般民衆、宣布忠君思想、以爲如此實較得策、於是創設「教部省」有所謂神佛兩教徒合體之主張、佛教教徒、兩害取輕、轉認爲有此方便法門、暫得藉以支持現狀、一面幸苦奔走而促成之、他一方面、佛教徒中、有具眼者洞觀大勢、謂欲打破法難、且爲將來指導日本全國之精神界起見、實有準備之必要、東西兩本願寺、乃於法主大谷光瑩外、分派數僧、前往歐美、調查世界宗教狀態、明治八年先後歸國、迭向政府陳述意見、結果對于神佛合同之說教、加以禁止、其他迫害的禁制令、一律解除轉宗轉派許以自由、明治十年教部省亦廢止、佛徒乃漸吐氣、爾時臨濟、曹洞、淨土、日蓮、各宗、亦人才輩出、各努力以改善其宗政、德望所播漸足指導時流、而轉移其十年來之頹運、而兩本願寺、以及淨土、曹洞、各宗同時注重育才、凡學校勸學院等之教育機關皆擴大其新施設、宗制寺法亦一一制定、加以整飭、并留意社會事業、如施療病院之各地創設、直向社會奮門、而目爲之一新矣、迨溯幕府時代、全國僧侶、坐食寺祿、流於安逸、氣力失墜、亦因果之常、有此反動的之覺醒、爲日本佛教徒計、寧非值得慶欣之事、自是以後、各宗競進、設立通俗的佛教教育機關、日多一日、佛徒布教、伸及琉球及北海道朝鮮國等處、如佛教青年會、日曜學校、監獄教誨、出獄人保護、施療救貧、盲啞教育、婦人會、看護婦養成、恤兵部、等等、皆佛徒教線擴張之表現、逮明治三十年頃、有『倶舍』『光實』二記之出版、及縮印一切經之刊行諸事業、遂以完成、直到達於所謂『佛教學』之新時代矣、如佛教哲學之研究、梵語學、宗教學等胥有組織的之飛越進步、由大正以迄昭和、今日佛教所取得之地位、無論以宗教實際言、以哲學理想言、皆與世界文化要素有關、有不可磨滅地價值加以耶教東來、代來西洋之精神文明、有所貢獻、京都之同志社、即其根本道場、並挾有豐富之財力、供其活動、如教育及慈善的新施設、實已舉一部分之效果、不過就日本言、如此種種、促進誘致、適以刺戟日本之佛教界、使之覺醒、而爲佛教之近代化耳、若論佛教經典之集成、藝術之整頓、近年以來、誠堪獎許、但既傾注於學術之一方面、其信仰方面、戒律之嚴、眞相如何實」問題、吾人一瞥之餘、不禁有無窮之感慨也、又日人每稱印度爲南方佛教、稱中華蒙藏爲北方佛教、自稱日本爲東方佛教、名從主人、亦並無甚深之意耳、據明治四十年調查、全國寺院數如左表、

宗名	寺院數
法相宗(慈恩宗)	四五
華嚴宗(賢首宗)	二一
天台宗(法華宗)	四七九八
眞言宗(密宗)	一二七五九
臨濟宗	六一二九
曹洞宗	一四〇　四
黃檗宗	六〇六
淨土宗	八三二〇
淨土眞宗	一九一七六
融通念佛宗	三六三
時宗	五二一
日蓮宗	五〇六〇

計十二宗四十一派七一八八六寺

黃檗宗則屬於、臨濟、臨濟、曹洞二宗、則概屬之禪宗、又淨土眞宗、原出於淨土、融通念佛宗、時宗、則概屬之淨土一門也、至律宗、成實氏、俱舍宗、三論宗、雖有經疏、而概乏專有之寺院矣、(未完)

廢除雜苛聲中 粵捐稅繁多
巧立名目人民負担亘古所無

廣州訊云、廣東爲南中國政治經濟之重要區域且負有革命策源地之美名、商業興盛、地方富庶、執政者苟善治之、則生聚教訓、計日呈功、十年之後、富庶殆不可量也、然今之治廣東者、其政績果何如、姑無論所謂三年建設計劃、徒有其名、即在此全國廢除苛細雜捐聲中、廣東人民仍日在苛雜稅壓迫之下、呻吟憔悴、不堪其苦、廣東人現在所負之捐稅義務、爲亘古所無、茲試將現在廣東之苛細雜捐、調查如下、

●捐稅名目● 查現在廣東稅捐、先就國稅言、則有關稅、壜稅、菸類稅、酒類稅、捲菸稅、雪茄稅、麥粉稅、棉紗稅、火柴稅、普通印花稅汽水印花稅炮竹印花稅、爆烈品專賣捐、爆烈品專賣費、禁烟證照製膏費、船來肥田料附加費等、共十六種、至於省稅則有防務經費、有獎義務會廠館租捐、麻雀牌捐、防務雜費、工米統征價、漁課、沙捐、淸佃捐、厘費、契稅、當稅、全省屠捐、屠牛損牛皮捐生牛出口稅、府稅、商稅、船稅、房捐、船來農產品特項專稅、煤油販賣業稅、營業稅、商業牌照稅、洋紙專稅、士敏土廠附加費、洋布疋頭專稅、蠟類專稅、顏料專稅、鐘稅、筵席捐花捐附加費、京果海味捐、香燭紙寶捐、冬草茹臘鴨捐、院附加費、磚捐、附加費、豬捐、保險稅、護耕費、沙田登記費等共四十一項、尙有其他苛稅捐、不勝枚舉、如土地稅、土地登記費、潔淨費、牛皮人肆捐、牛皮出肆捐、生果人肆捐、警團費、附加教育費糞溺捐、屋宇上蓋稅、更練費等、名稱雖異、搜刮則一、至於各縣地方政府、巧立名目、任意抽剝種、種苛細、尤難盡述、廣東人民所負捐稅義務之重、可謂甲於全國矣、

●征收方法● 廣東苛細雜捐、征收方法、則分三種、一、直接征收、係由政府設立征收機關、人民向政府直接繳稅、二、官督商辦、係先由承商具價承辦、由政府派員督征、三、批商承辦、係由商民投承後依照政府頒佈之章程、設立征收機關、向商民征收、惟自區芳浦長財廳後、以批商承辦、弊害頗多、乃改變方針、將各項稅捐逐漸收回改爲委辦、即由政府直接委人辦理、據謂委辦之制、較諸官督商辦與批商承辦均較有利云云、然無論如何、政府多一項捐稅名目、即人民增一重負擔痛苦、在人民立場言、固不問其爲直接征收與官督商辦、批商承辦也、年來廣東土產滯銷、影響人民生計至爲巨大、即如蠶絲、爲廣東出口貨之最大宗者、今歐美蠶絲市場、均已爲日絲所奪、粵絲出口、幾等於零、餘如茶如烟、均有同樣感慨、農村破產、農民生計困乏、仰屋興嗟、國家捐稅、遂受直接之影響、收入當然銳減、承商因出入不能相抵而逃者、所在多有、是亦廣東最近捐稅之劇烈變遷也、

張繼已抵陝

【西安二十四日電】西京籌備委員會委員長張繼、二十二日由平抵陝、據談、來時在渭南唔蔣介石、商談建設西京之事甚詳、張即視察各公路建

駐日巴使暴亡

【東京廿四日電】巴西駐橫濱總領事紀麻雷氏、昨日午後九時、患腦溢血逝世、享年五十七、

平日使館書記官易人

北平訊云、日本駐奉總領事館書記官門奇、頃奉該國政府令、調陞爲平日使館記官、門奇業於十九晨九時十八分由瀋抵平、日內視事云、

浙東發現千層鐵礦苗

杭州訊云、浙東台屬寧海西南鄉游亭旁任家村長龍山一帶、發現千層鐵礦苗、範圍縱一百方里以上、化驗結果、內含鐵六五、硫及鉛三五、現在商在省進行開採、

滬警備司令部 槍斃一女
鴉片取締令之最初犧牲

【上海二十五日電】上海警備司令部、昨日以居上海南市之一婦人張俞氏以再犯吸鴉片之理由、處槍斃、此蓋因南昌行營、本年夏公布實施鴉片取締令在當地最初之實施、當地吸鴉片者及密販者、甚形恐慌、

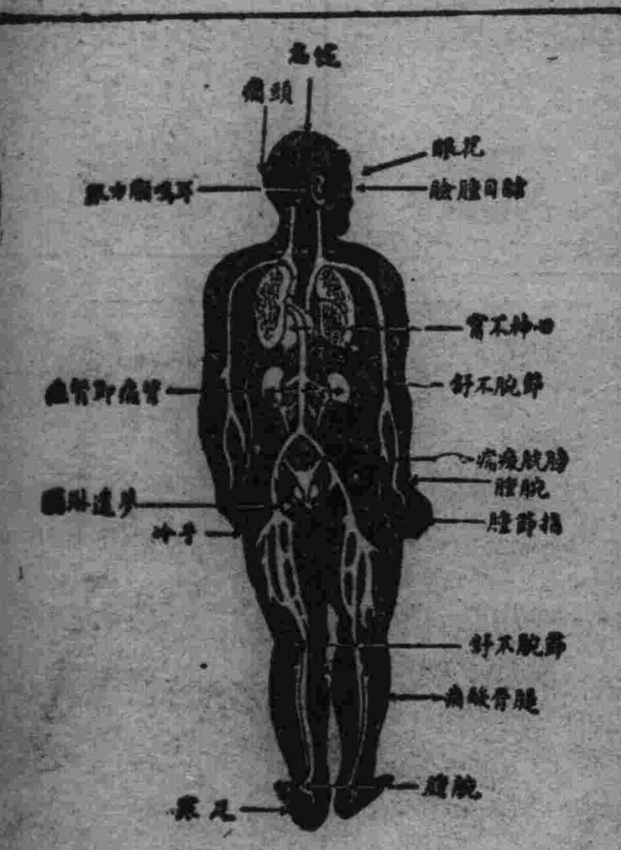

腎虧百病生

腎為濾清血中尿毒之器，腎如虧弱，則尿酸之毒質隨血液之循環侵害身體各部，以致病痛發生，上列各症，即因腎虧而起。其最顯者為背痛腰痠，若不速治，釀成重症，為患甚矣。兜安氏秘製保腎丸，為專治腎虧之良藥，功能化尿酸，利小便，清血液，補腎力，腎強血清，身自健矣。凡患腎虧者，宜速服此信譽久著之保腎丸也。

上海江西路四八九兜安氏西藥公司啟

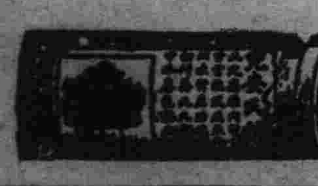

各埠藥房均有出售

明治加糖奶粉

明治加糖奶粉 為可信賴之母乳代替品也

母乳代替品。以奶粉爲最適。此爲人人所贊許者也。惟者曾遍宜傳殊鮮適綏。因是而劣質哺育品乃充斥於市。洵於國民保健上爲遺憾也。明治加糖奶粉即爲優良奶粉。明其普遍之榮養報國爲目的之廉價特製品也。

明治加糖奶粉
本營養報國爲目的之特製品也

明治糖果公司
大連市彌生町八番地
奉天青葉町一四一番地

奉天萬芝堂藥店

(稜)(茸) 補腎丸

補腎丸專治男子先天不足後天虧損少年破身太早房勞過度腎虛腎寒精冷如冰不能種子陽痿不興興而不久夢遺滑精腦髓空乏腰痛耳鳴精神短少自汗骨蒸以及婦女經脈不調赤白帶下下元虛冷久不孕育等症服此藥添精種子壯陽補腎大有奇功每匣現大洋一元五角一打十五元半打八元

(立)(止) 咳嗽藥

咳嗽藥專治男女老少諸般咳嗽不論年深日久虛損勞傷咳嗽吐血痰中帶血傷力咳嗽肺虛痰喘睡臥不安飲食少進內傷外感肺經不清此藥善能止嗽定喘養血清痰能補能和能清能散每付現大洋四角每封十付三元五角半封五付一元八角

總號大西關分號 一設商埠北市場路北 皇姑屯大街路北
電話四一四三號 三三四三號
倫蒙函購郵費自備 外埠各城均有代理

婦女調經丹 經脈不調赤白帶下 氣短咳嗽腰痛心……
宋氏救喉散 咽喉諸症單雙乳…… 瘟毒纏喉吹之立……
保胎健母丸 胎動不安胎前諸…… 孕婦常服安胎順……
虎骨熊油膏 左癱右瘓週身麻木 筋骨疼痛貼之神效
開胃止痛丸 心胃疼痛胸膈脹…… 痞痠痞塊寒積肚……
神效虎骨酒 腰腿疼痛手足麻木 半身不遂五勞七……

照像科一個月畢業 測量科二個月畢業 測量及繪圖實費代辦 男女隨時入學 備有宿舍 詳章要二分郵票
奉天小西邊門裏升冊宮
國際美術照像學院
滿洲測量學院

自活之途在技術

借錢廣告

▲營業科目 奉天市內外
◎抵押土地 建築貸款！
◎土地建物貿賣
（懇切周到嚴守秘密）
奉天日本站松島町一二
吉川

狂犬病・犬瘟病預防
斷耳・斷尾術・皮膚病
矢野愛犬病院
奉天紅梅町三二

日文 漢文 英文
東洋打字機

實務界之一大福音 完備之縱橫併用機
販賣並應需印書
日文 英文 打字機生短期養成代理店
滿蒙 小林又七支店出張所
奉天日站春日町一二
電話日三五〇一番

風燭殘年

人在少壯時每覺背痛腰酸頭昏腦漲以為偶受風寒無關緊要不速求治迨年邁時遂成不治之病痛苦異常若常服第威德補腎丸則雖至耄耋亦不覺其痛苦也

有病之身老來苦！

東方印書館發行書目

書名	定價	郵費
增補中日對譯 日語會話寶典	一八〇	六
對譯詳註 日滿交際禮法與會話	一四〇	二
中日對譯詳註 初等日本語讀本（合本／分冊）	壹五〇／各三五	八／四
中日對譯詳註 中等日本語讀本（卷一・卷二）	一四〇	四
中日對譯 速修日本語讀本	一八〇	六
同 詳解	一三〇	四
月刊 大衆雜誌 鳳凰	一三〇	三
京音註 速修日語會話	一四〇	四
華日對譯 大衆日語會話	一三〇	四
中日對譯 日本語法易解	壹四〇	一二
中日對譯 簡明日本語法讀本	一五〇	四
中日對譯 新體日語讀本入門篇	二二五	四
中日對譯 小學日語讀本入門篇	一二〇	二
袖珍日語辭典	一五〇	六
月刊 日語研究（每月）	一二	〇

標準日語講義錄

內容豐富　解釋詳密　優待學員

凡關於研究日語之材料，本講座內應有盡有，包括殆盡。自學習法，發音法，會話，翻譯，口譯法，文語法，尺牘，文件起，以至於精誤笑話等等無一不備，除包括學校教材之外，並備多數有趣味之材料，使讀者於研究之際能感覺興趣，而促進學習之能率，是為普通日語書籍之所無，而為本講義所獨有者，凡購讀者均能感到興味津津百讀不厭。

本書中之各部分除以中日兩文對譯之外，並附有詳審的解釋，就文法句法構造等項詳細加以說明，使讀者易於記憶之外，並能徹底了解其結構，且於每段之後附有「練習題」等，使讀者能得到獨自揣摩自己訓練之效果。

學科目

A、總說講座　1、學習法　2、發音法
B、日語華譯講座　1、日語基礎　2、日本國定尋常小學國語讀本　3、趣味讀物　4、現代文　5、新聞文　6、繪畫式單語
C、華語日譯講座　1、華語日譯速成法　2、滿洲國、中華民國國語讀本拔萃
D、會話講義　1、學校會話　2、家庭會話　3、商業會話　4、社會會話　5、旅行會話　6、公用會話　7、會話用敬語
E、語法講座　1、口語法　2、文語法
F、尺牘講座　1、普通尺牘　2、商業尺牘

A 書籍減價　凡購東方印書館出版之書籍，均可減價一成，優待學員。
B 隨意質問　凡關於本講義中之疑問，均可隨意質問。
C 介紹書籍　凡欲購買日文書籍而不知種類價目，出版地點，購買方法者，本會當代為選擇介紹，或代為購買。
D 試驗褒獎　為促進讀者之學力起見，每期舉行「通信試驗」一次，對成績優良者除於下次試驗時順序發表之外，並贈獎品以資鼓勵。
E 畢業　本講義修了之後，由東方印書館通信學校舉行「通信畢業試驗」，對及格者即行發給畢業證書。

另備招生章程函索即寄

東方印書館日語函授學校

每月一日一冊發行　十二個月畢業　會費每月一圓　十月初一創刊

發行所　東方印書館　奉天商埠十一緯路　電話（滿）二－二三二二（日）六－五三〇三番

寫眞說明

幸吉御影

（左）由溥由吉林站赴省公署

（下）小白山上望祭儀畢玉步踏雪而下

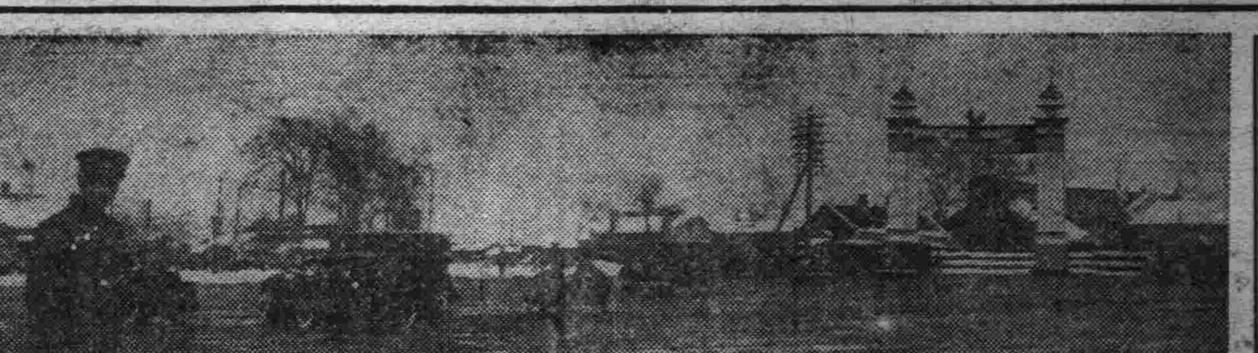

滿日聯合 美術展覽會 十一月八日開幕

衛滿日聯合美展覽會、已在新京公開展覽、會誌本報、此次該會搜集滿日名作極多、爲使曾及觀覽起見、決定在奉展覽日期、業定爲十一月八日至十二日、亘五日間、假大南門裡滿鐵公所、及奉天省教育會內兩處展覽、計日方名作各種書畫、約計二百餘幅、滿方出品書畫、二百餘種、均極名貴、爲世間不可多觀之品、屆期必有一番盛況云、

奉省對日賑欵 募得一萬餘元

奉省對日賑欵、現已募得一萬餘元、不日即將交日當局云、

省公署催報 外人商業表

奉天省公署、前曾通令各縣長、將各該縣境內、外人經營之商業、及其團體宗教等項、列表具報在案、迄今具報者、固有數縣、而仍未具報者、尚居多數、爰于二十四日通令各縣、迅即具報、不得再延、自干咎戾云、

◇秋季種痘◇ 違抗者即處罰

奉天市政公署、聯合瀋陽警察廳舉行之秋季種痘運動、月來經由警廳飭令各區署所、將未種及舊種人數、調查清楚、列册呈報、結果、當經双方擬定、決於二十九日起實行、即將規定日期、派遣醫官、前經各署、依照前册所報之第一期第二期、及普遍應行受種者、傳至署部施種、如有抗違不種者、決按規定修例第九條、施以處罰、玆將規定之種痘次序表誌下、

十月二十九日、城內及東關警察署、

三十日、南關及西關警察署、

三十一日、北關及工業區警察署、

十一月一日、大東區及南市塲警察署、

二日、爲北市塲及瀋海區警察署云、

之改良進步、頗堪注重、

律師公會長東渡

瀋陽律師公會會長英昌阿、前奉日滿法曹協會東邀、在日本開會、該會長乃將代理辯護各民刑訴訟事件、委託同人代理、於二十六日起程、乘南滿車南下、由大連搭輪東渡、準備一月一日、在東京列席日滿法曹協會會議、

十齡丐童 留學美國

【哈爾濱電】月之十日、爲觀察北滿、來哈之美國記者團、一行中之魏利阿牟斯氏、十二日朝、由哈爾濱出發之際、在旅館前、方欲乘瀛車時、因有十歲左右之俄人少年乞丐、追隨要錢、故與國幣一元而赴車站、但途中魏氏託瀛車司機、調查彼乞丐之住所、氏名、年齡後日報知、因欲使彼可憐之子求學、育成新聞記者、現已查明、該乞丐少年、爲哥利亞巴拉諾夫君、現年十歲、行即據實函知魏利阿牟斯氏、則丐童哥君、不久當可航太平洋留學美利堅云、

天豫氣報

廿六 南西風 晴

廿五日溫度 最高 二度五 最低 零下四度六

無綫電話 要徵聽費 聽戶每月一塊錢

前此外傳電電會社徵收廣播電話之放送費每聽戶按月徵收一元之說、曾引起一般注意、且有種種煩言、不意該會社當局、刻已發表、十一月一日以後、實行此項徵費、據其所稱理由如下、

本社自去年八月卅一日創立以來、將大連奉天新京、哈爾濱各放送局統一經營、在初年度之設費、即費去十萬元、而改裝哈爾濱、奉天兩放送局、今年約八萬元之各種改良費外投以百萬元之巨欵、在新京設立百基羅大放送局中、在明年度將大連之一基羅放送局改裝及其他之起業費在四十萬元豫想在十年度以後、當支出八十萬元、以至百萬元之經常費、將向來之一日五小時放送時間增加至十小時或十二小時、在日本語外、並增加滿語、俄語英語鮮語之放送、又爲改良日本中繼、須要多額經費、然而在新京東洋唯一百基羅大放送局之開始放送同時、則以全力放送新聞、敎養、慰安等、以期在全滿無電放送之普及、向來除哈爾濱外、任何地皆未徵收聽取費、以至今日、在放送之改良、以可能範圍自定供給爲原則、此次每月一元、自十一月一日開始徵收、以資以資改良無電放送云、

澤田大使過奉

在北滿各地視察中之澤田大使、二十五日午前六時廿五分由新京過奉赴鞍山、預定參觀昭和製鋼所後、即乘午後三時之鳩號快車來奉云、

十署制 已實施 各署長題名 六警正 四警佐 分所均按駐在地名易稱

爲改善從來之警察制度起見、當擬定將市內各區警察署、歸併爲十個警察署、各冠以地名以資易於明瞭、已誌本報、玆該十署制、當於本月二十五日開始、一律實行、各冠以瀋陽警察廳某關地警察署、同時對於該各署內之警察分駐所、亦即依照署名、若手更易、對已往不按地名之分所、一律依照駐在地名改稱之、至已歸併、稱爲北市塲警察署之原第九署址、即將設置分所、以資派警駐守、其現任之警署署長如下、

城內警察署長警正董長崑、東關警察署長警佐王金銘、西關警察署長警正常荷祿、南關警察署長警佐關呈雲、北關警察署長警正楊開明、大東區警察署長警正顏芝材、北市塲警察署長警正王殿卿、南市塲、警察署長警正川邊愸作、工業區警察署長警佐董振鐸、瀋海區署長代理警佐仲春宣

在安東新設 繭絲檢查所

爲謀滿洲繭絲品質向上、決定在安東新設檢查所、目下進行準備中、現在安東組織同業組合聯合會、於實業廳指導之下、暫行使聯合經營、近將以豫算十萬元、作爲官營、派指導者、獎勵繭絲之製造、一方面努力於品質之向上、查柞蠶年產達一千萬圓、對日本輸出量爲一千五六百萬圓、該品質

新省制實施後 分科規程

全國新省制、已定于十二月一日實施、該新省制之官制、業經公佈、關于各省分科之處理規定、已由中央作成、大致如下、

總務廳、現在總務、財政、人事、統計四科、改爲總務、文書、經理三科、

民政廳、現在總務、民治、土地、建設四科、改爲行政、財務、土木、土地四科、總務事項、劃歸總務廳掌管、

實業廳、現在總務、農務、工商、鑛務四科、改爲農務、工商二科、總務事項、劃歸總務廳、鑛務事項、另組鑛山監督署掌管、

教育廳、現在總務、督學、禮教、學務四科、改爲視學、學務、禮教三科、

警務廳、現在警務、保安、特務、司法、衛生、外事、督察七科、改爲警務、保安、特務、司法、衛生五科、

匹婦之志 不可奪 法院旁聽錄

寧願爲下堂婦 不肯作落溷花

梁素貞、瀋陽縣人、住奉天大西城門裡、經王喜三介紹、與劉榮九爲妻、劉係中央銀行茶役、於民國二十年舊歷臘月十九日過門、不料遭夫白眼、時有虐待之事、梁香髒度日、自去歲劉榮九行爲不正、嗜好甚深、被中央銀行將其辭退、遂終日悠遊、不謀正業、復任意胡爲、賭局烟館、晝夜流連、金盡歸來、即逼索錢欵、典賀衣物、數月之後、梁素貞之粧奩物品、竟至一無所有、至此梁素貞傷心之餘、復因虐待、會報告於灰市胡同警察分所、現均有案可查、近數月間、劉榮九竟奇想天開、逼令爲娼、或當女招待、梁素貞寧死不從、劉榮九使法將梁抵押與興田洋行等處、零星貸欵、約定借到現欵若干、後即准債權人、將梁潛赴親屬家中、劉榮九四出尋找、梁乃狀訴瀋陽地方法院、請求離異、惟劉榮九畏避、至期未能到案、法院依法指定特務代理人律師赫麟春、梁素貞請求宣示假執行、以防危害、查梁素貞精神衰弱、面帶愁容、經推事劉才開庭審理、玆將筆錄記下、

問（梁素貞）多大歲數、

答 年二十三歲、

問 那縣人氏、

答 瀋陽縣人、

問 現住甚麼地方、

答 住北市塲、

問 你告與劉榮九離婚、有甚麼理由呢、

答 虐待我、

問 竟怎麼虐待呢、

答 打我罵我、

問 你多大歲數過門呢、

答 十九歲過門、

問 在幾月裡、

答 臘月十九日、

問 有媒人嗎、

答 有、王錫三的媒人、

問 從前在那住來、

答 大東門裡、大紅袍胡同、

問 亥在那住呢、

答 灰市胡同、

問 你說虐待、有誰見証呢、

答 有陳徐氏見証、

問 兩口人過日子、口角幾句、也不值得離婚呀、

答 要是僅口角、我也不能請求離婚、

問 亥有甚麼呢、

答 逼我下窰子、叫我當女招待、

問 當女招待、也是一種營業、也不算不好啊、

答 我是好人家兒女、不能作那個事呀、

問 那也不算甚麼、

答 把我當抵押品、押日本人借錢、

問 押那個日本借錢莊呢、

答 有七八家、記住興田洋行啊、別的記不住、

問 押多少錢呢、

答 我那說得上呢、把我作跑啦、我身上、都打出傷來啦、

問 現在亥有傷嗎、

答 兩個多月、看不出來啦、有灰市分所的証據、

問 劉榮九跑那去啦、

答 我那知道、要是知道、早把他傳來啦、

問 劉榮九從前作甚麼的、

答 在官銀號當茶房、因抽白面開革啦、

問 特務代理人、有甚麼意見陳述呢、

律師赫麟春陳述云、按離婚訴訟、得有相當條件、原訴呈有實據、按方示送達、非經過法定日期、方能有效、可否准離請貴庭斟酌情形核判、

推事宣論、本案今天辯論終結、廿七日宣判、本庭不下票下去吧、（閉庭）

代書多係不良之徒 勿受此輩愚弄 地方法院嚴重取締

瀋陽地方法院及地方檢查廳因鑒於近來呈遞之呈文、多係出自個人所倩之代書繕就、是等代書、多係不良之徒、爲實行取締是項不良代書起見、於二十四日布告如左、

爲佈告事、查近有不良之徒、以代擬呈狀爲名、包攬詞訟以漁利或揑造事實、淆亂是非或招謠撞騙訛索民財、不顧天良莫此爲甚、若不嚴加查禁、不特訴訟人受其詐騙、且於司法前途大有妨碍、本院廳長言爲及此、深爲隱憂、爲此佈告、仰訴訟人等一體知悉、嗣後向本院呈遞詞狀、除本人親自撰、或由律師代爲繕擬、均予收受外、如倩他人擬繕之詞狀本廳院概不收受、實于取締之中、隱寓保護人民之意、爾人民等、亦應自加注切、勿以聽訟事件、委諸此輩、致受愚弄倘有訟棍冒充律師、或受其他欺騙者、併仰隨時來案告發、

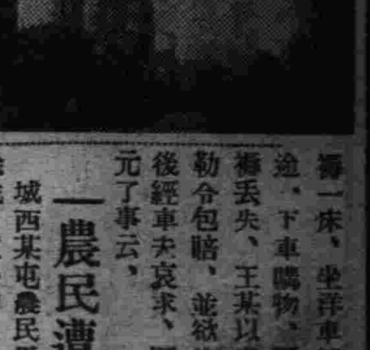

一丟失皮褥一

小南關皇寺後胡同、住有王某者、係商界中人、二十四日下午一時餘、由南門臉購狗皮褥一床、坐洋車歸家、行至中途、下車購物、不及時餘、皮褥丟失、王某以車夫不爲看管、勒令包賠、並欲往警所理論、後經車夫哀求、願包賠國幣兩元了事云、

一農民遭打一

城西某屯農民馬某、年三十餘歲、二十四日早、駕大車來城售賣秫稭、因與買主陳某議價、言語失和、先行口角、繼王某竟將該農民馬某扭住、毆打不堪、並欲往警所理論、後經多人勸解、始行寢事云、

一妯娌衝突一

大西關大街北、住有林福生者其弟福昌、同居一室、素無別說、二十四日下午四時、妯娌不知因何口角、繼竟大起衝突、互相毆打、皮破血出、家人拉勸不止、双方往警所理論云、

一包賠壺碗一

有二五〇號之洋車、二十四日午后三時、拉座客行至城內皮行胡同、因躲避瀛車、致將路旁一行人、手中所持新購之茶壺茶碗、撞于地下摔壞、該行人當將車夫抓獲、嗣經車上之座客、代爲說項、由車夫包賠現洋六角了事云、

一何來血刃一

皇姑屯沙子溝地方、二十四日晨、在河泡沿地方、發現血刃一柄、長約五寸許、兩面鮮血狼藉、究不知是何人所拋棄、經該管第九警察署警士拾去、以便查究云、

令各縣補修 防匪砲台

奉天省公署、現以時屆深秋轉瞬冬令即至、爲注重冬防計以各縣鄉村防匪之砲台、多行破壞、亟應補修、特于昨通令各縣、轉飭各鄉村、召集各該村董等、討論補修辦法、以便防匪云、

赴日觀操團 三十三名定期出發

本年十一月、在關東地方舉行特別大演習之際、觀並參觀武官、一行三十三名、乘十一月一日公式運轉最初之超特急亞細亞號、由新京出發、抵大連後、參觀旅順、乘三日午前十時出帆之香港丸赴日本、參觀演習後、視察東京、伊勢、奈良京都、大阪、別府等各地、經由朝鮮、豫定乘十二月十一日午後七時三十分到着列車歸京、一行主要之氏名如左、

一、陪觀武官一行

指導官 板垣少將

同 芳賀少將、

隨行官 深山上尉、

陪觀武官 上將 吉興、

中將 王靜修、

同 王殿忠、

同 李文炳、

同 李盛唐、

此外陪觀武官隨從校官五名、

一、參觀武官一行

指導官 金周少佐、

隨行官 北部大尉、

安中新、

參觀武官 少將 韓步嶸、

同 董國華、

同 馮廣友、

同 崔文林、

此外校官十一名、通譯員二名、

東昇永商號被搶 搶◇案◇迭◇出

日來市內匪警頻傳、幾乎無日無之、現警察當局、正派員開始緝緝、以期弋獲、玆聞二十四日午後十一時許、西關警察署界內、大西城門外、又發生匪警一起、匪徒四名、結果強搶、玆將其經過誌下、

大西城門外分駐所管界、大茶館胡同、門牌第七十二號、東昇永商戶、二十四日下午十一時許、閉門休息中、該號更夫趙連榮、聞有人叩門、旋即外出探詢、結果、當即有匪人二名、業由門下爬入院內、因見該更夫站立、即時由一匪出槍威嚇、一匪將大門開放、時復有二匪闖入、由一匪把守大門、三匪持槍逼迫更夫、一同進入櫃房、用被將櫃夥人等、均皆蒙蔽隨時將司賬李常順呼出切逼索財欵、更用拳毆打之、迫令交出鑰匙、當由匪等自行開櫃、即將所有現大洋十七元、國幣二百五十餘元、並其他錢欵、約計二百餘元、總計四百九十餘元、完全搜去、由該匪等懷之、外出而逃、及該號報告警所、俟長警赶到、匪等早已無踪矣、

烟館女招待休矣 連日被捕處罰

市內烟館女招待、雖經瀋陽警察廳一再勒限取締、終因彼等爲生計之所迫、而烟館爲招待營業計、乃復相率暗中應僱、日來由總派員、親自取締、捕獲極衆、均交司法科處罰、二十四日晚、復經廳員捕獲、女招待七名、羈押待罰中、玆誌如下、

在小西關電車路同樂春零賣所捕獲者、爲何陳氏、二十八歲周王氏二十八歲、張雅琴、二十五歲周李氏、十九歲、大北關火神廟之三益公司捕獲者、爲楊何氏、二十六歲、王宋氏、二十歲、胡王氏、二十七歲云、

陶賴昭附近 又鬧鼠疫

【哈爾濱電】據中東鐵路衛生科接到電報、謂北滿南部線陶賴昭西南方高家店之東北方一二滿里之大王家屯地方、本月中旬間、發生百斯篤患者、瀟人死亡十名、又該地之東北方潘家屯、亦死亡五名云、

法院令檢舉 不法官吏

奉天高等法院、現爲整頓司法、懲戒法官貪污起見、特于昨通通令所屬法院、檢舉不法之法官、倘不檢舉、將來如果發現貪污事跡、即以該管長官的是云、

管理語學及 技術規程 省署擬定期分布

奉天省當局、以省內各市縣之語學教授所、及技術傳習所等項、設置極爲衆多、此種教育機關、與一般官立學校、性質特殊、且所收學生資格與內容、均與普通各校互異、不能援照私立學校之規程辦理、因之爲整理及管理起見、當擬定各管理規程、逐項擬就、業於二十四日公布、即時飭由各主辦人員、依照實施云、

鐵路總局募集 自動車從事員

鐵路總局運行之旅客並貨物自動車綫、成績頗爲良好、今後隨國道之改良發達、自動車之便利交通、不少、總局鑑於該趨勢、努力養成從事員、今次謀日滿人自動車從事員之大擴充、據左記規定招募、司事、司庫、司機、修理工、道路司工、及車夫等、百數十人、報名期限、十一月二日正午、詳細手續、可向奉天富士町鐵路總局人事課人事係詢問即知、

十一月一日起實施之 國鐵行車時刻（續）

▲京圖綫（上行）

	新京行	新京行	敦化行	新京行
清津 發	……	後六、一〇	……	……
圖們 着		後九、二〇	……	……
圖們 發	前六、二〇	後一〇、〇〇	後一、〇〇	……
朝陽川 着	前八、一四	後一一、三九	後三、二二	……
朝陽川 發	前八、二六	後一一、四九	後三、五〇	……
敦化 着	後〇、四〇	前三、〇九	後八、四七	……
敦化 發	後〇、五五	前三、二九	……	前七、〇〇
拉法 着	後四、〇一	前六、一六	……	前一〇、〇三
拉法 發	後四、〇七	前六、二二	……	前一〇、〇五
吉林 着	後六、〇九	前八、二六	……	後〇、〇二
吉林 發	後六、二四	前八、四一	……	後〇、一七
新京 着	後九、一六	前一一、三二	……	後三、一〇

▲京圖綫（下行）

	圖們行	敦化行	吉林行	清津行
新京 發	前七、〇〇	後九、五四	午後二、五〇	後六、五〇
吉林 着	前九、四七	後一〇、五六	後五、四〇	後九、三七
吉林 發	前一〇、〇三	後一一、一一	……	後九、五二
拉法 着	後〇、一四	後三、二一	……	前〇、〇四
拉法 發	後〇、二〇	後三、二五	……	前〇、一〇
敦化 着	後三、三三	後六、四〇	……	前三、一九
敦化 發	後三、四八	……	……	前三、三四
朝陽川 着	後七、五〇	……	……	前七、二五
朝陽川 發	後八、〇〇	……	……	前七、三五
圖們 着	後九、五〇	……	……	前九、二五
圖們 發		……	……	前一〇、〇〇
清津 着	……	……	……	後三、一〇

▲奉吉綫（上行）

	吉林行	朝陽鎭行	朝陽鎭行
奉天 發	前八、三五	前一〇、三五	後三、〇五
梅河口 着	後三、一一	後七、四九	後九、四九
梅河口 發	後三、二三	[illegible]	後九、五六
朝陽鎭 着	後四、二三	後八、三五	後一〇、四〇
朝陽鎭 發	後四、二八	……	……
吉林 着	後九、〇〇	……	……

▲奉吉綫（下行）

	山海關	奉天行	奉天行
吉林 發	前一〇、一〇	……	……
朝陽鎭 着	後三、〇三	……	……
朝陽鎭 發	後三、一〇	前六、一五	……
梅河口 着	後一〇、四〇	前九、四五	前八、五〇
梅河口 發	後一一、一〇	前一〇、一七	……
奉天 着	……	……	後六、三五

婦女週刊

歡迎投稿

女教師勿看輕自己

明日的世界產自今日的教育
愛護別人孩子便是愛護國家

「教師」。這不是一種職業。不是某一家公司的夥計。某一機關的職員。他是國家。社會上。負有重要使命的有價值的勞動者。

「明日的世界。產自今日的教育」這是一句至理名言。世界上沒有一個民族。一個國家。敢否認教育的重要。一個國家的強弱。一個民族的盛衰。完全是繫 賴於教育的優良 或是敗壞。

身爲「教師」的人。他是文化的播種者。明日的世界的創造者。換一句流行的術語。他們是一個民族。一個國家的有價值的下層工作人員。

他們的任務。不用詳述。當然是陶冶學生品德。訓練學生的體格。把必要的智識教授給學生。使學生長大起來。有充分的能力做個國民。使學生能盡國民應有的義務……總而言之。教育不是職業。教師不是夥計。他們的背上。他們的心裡。必須的負起那「教」「育」的重任。如果一個教師。不分男子或女子。單單是爲了吃飯拿薪水。放棄了他「應」負的「任務」。那當然恭請他們快走開教育界。

這麼一說。教師的任務。不是沒有男女之分嗎？那末爲什麼我的題目上偏又寫「女教師」應有的任務呢？

大家都知道。女子比男子更熱情。慈愛。和平。伊們常常是平心靜氣的做伊們的事業。不像男子隨時暴露出粗莽的情性。所以在教育事業上。尤其是小學教育的活動上。女子最適宜。也就是最受學生們的歡迎了。

同時伊們有愛護小孩的天性。幾乎沒有一個女子不愛小孩的。—如非伊有別種特殊的原因—伊們實實是學生們最親愛的朋友。無數的孩子們。他們是用一顆赤裸裸的天真的童心。獻給他們親愛的「先生」—教師。

這是女教師們特有的權利。男教師們往往沒有這種可貴的幸福。

那末。我在這裡。用最高的誠意。請幸福的女教師們。也用你們愛自己「親生」的孩子的熱忱。來愛國家的—所謂別人家的孩子們罷！你們應該像教自己的孩子似的愉快。同一的忍耐。同一的細心來教育他們。那麼你們雖然是孩子們的先生實際上倒是國家的母親啊！

秋天的雜感

—談婚姻—

(笳嘯)

也許是這秋高氣爽的時候。將我的久寂的心潮又吹漲了幾許來？屈指計算。三月餘的光陰大部犧 牲於衣食的 奔走之途。總言之。無暇二字。尚可差堪作口頭上的應酬話。小小一個職業。雖不太忙。日出而作。日入而息。的半農式的生涯。也便可想而知我的經濟時間的如何了。

在這默沉的期間。胸中又積疊成很大的塊壘了。總想一洩爲快。這原是我的根性。更想寫出百分之一來。結個系統。向人間宣報。尤其對於婦女刊大感仄歉。每期只有不忠實胡譯的「地角」塞責。却佔用了寶貴的篇幅。衷心的說。對不起編者。對不起朋友。雖然。編者會給予我原諒。

現在。於踏到這塊園地的當頭。我該再說些什麼呢？談些什麼呢？誰還願意說些海市蜃樓的話？誰還愿意聽些虛構無稽之談呢？百思之餘。只可以將自己的種種雜會公開出來。並非待望讀者諸公的討論。不過一吐爲快罷了。

人生與婚姻的關係如何？這在具有些粗智粗識的人們。都能知曉吧！都能較透澈的明瞭的吧？是否是人生精神肉體的安慰之靈？是否是人生事業成敗的促動的樞紐？至於演成人面種種愛情悲劇的原因。大都也因爲婚姻的緣故。那又是另一個必然的現象了。

人間沒有像拍拉圖的只以精神相愛的愛情觀的存在。也沒有像佛洛特的只以性本能相愛的愛情觀的成立。「食色性也」這確乎是一句無可如何的公道的話。而「純潔的災感」也是愛情中的必要的成份。想要完成靈與肉同一的愛情的結合。那末。只有婚姻了。所以。人生已達到相當年齡。莫不都要泛起婚姻的憧憬的。莫不想終身婚姻的美滿。想度一度「舉案齊眉」的生活。

時代轉變了現在這樣的過渡期的制度。也就是一切都跟着經濟開步走。在上層建設着的婚姻制度。也便在前進的軌道上。被經濟襲擊了。男則以財「娶妻」。女則以「色」嫁夫。在財色婚姻的意義上。欲求愛情的純潔。欲求婚姻的美滿。不是 等於椽木求魚 般的憂憂乎。難哉？理想不符了事實。事實衝破了理想。使沒財無色的青年男女。怎不嗟怨？

以戀愛達到。婚姻的道途。既已滿佈了荊棘。無以踏足而過。那末。權變的便不能不依附(媒妁之言)的舊式婚姻了。眞的舊式的婚姻也不是一筆可以抹煞的。她也有她的好處也會令人崇拜的地方。然而舊式婚姻的劣點。又觸傷了我的想象滅絕了我的希求不是我不滿意人家。就是人家不滿意我。她是純以「門當戶對」爲根據。作盲目的結合現代制度的婚姻還可談到麼？金錢。愛性凝固了一體。像二三十歲的窮小子娶不到老婆。六七十歲的富老翁却弄個十五六歲的愛妾。這種人間的畸形的性愛的現象我們只希望一般人們心理的轉變。免除這類不良現象環境。社會(待續)

法女鋼琴家福勞妮

最近在華之演奏會

法國名女鋼琴家福勞妮夫人前曾過津赴平。又抵津。曾在法租界工部局禮堂演奏。夫人係法國巴黎音樂院畢業生。爲部紐之徒。會演奏於西班牙前王之前。歷年演奏遍全歐及南北美加拿大等處。在世界樂壇上。博得優越的地位。且獲得女性派得拉司基之稱。此次東遊。便於去歲十月離法。經印度新加坡南洋日本等處而至中國。在日時曾在各大城市之學校。無線電台。迭次表演。深受熱烈歡迎。行蹤所至靡不受法國公使館或領事館之獎勵與贊助。蓋以夫人之藝術。固足爲法國近代音樂界大放光采也

張女幹事結婚辭職

女青年會開歡送會

(圖爲張女士)

奉天女青年會幹事張去立女士。才識優越。任事三載。成績卓然。近因結婚。辭却會務伊之舊雨新交。特於日前開催盛大之歡送會。到會者二百餘人。女性居多云。

除虫菊之栽培及製造方法

(朱養吾)

性狀及效力　除蟲菊爲菊科宿根植物。高二尺餘。葉深綠。羽狀分裂。頗似茼蒿。夏中於葉叢抽出花莖。頂端開多數之花。花徑寸許。白瓣。黃心。酷類野菊。富含殺 蟲成分。是謂白花種。亦有開紅花者。花輪較大。向數少。殺蟲力亦較弱。但供觀賞之用。不適於大 規模栽培。是謂紅花種。其殺蟲有效成分。大部存於花孕子房中。莖葉中含量極微。故開花狀態。與含有量頗有關係。未開及正開之花。含量最多。大抵自一〇〇%至九〇・六〇%。花粉去後之花其量減少。僅得六〇・六〇%。是以採花宜在[illegible]放分七八時。過早固不經濟。過晚則成分減失。均非所宜。此項成 分名稱。各國學者頗多研究。據日本山本農博士所發表者。爲Pyrethron。此外尚有毒物之高根等。Cocaine 瑞士工業博士斯丹定 Standingen 教授所發表者。則爲Pyreltrin。二者殆屬一物。亦未可知。其性狀爲黃色半透明之油狀物質。不溶於水。而溶於以脫。酒精。右油。及哥羅仿等。新者呈中性。漸次變爲酸性。日本昆蟲學者和田氏。曾以除蟲菊粉一兩。和水四斗二升六合六勺。能殺三四齡之毛蟲。毒力之大。可概想見。然與人畜草木完全無害。此其所以可貴也。

氣候及土宜。除蟲菊性喜溫暖氣候。但在嚴寒之地。亦能生育。余年來分贈友好種籽。南迄閩粵。北至陝甘。均獲生長良籽之報告。可見吾國各行省。無不適於栽培。惟須排水良好之砂質壤土。江浙諸省粘性過重之水田。則非所宜。故凡粘土之地欲行栽培者。須用客土法。多混細砂。築成高畦。多闢水溝。亦能繁茂。總之。土質粘重。遇雨積瀦之地。根部易生腐爛外。不論山麓。斜坡。海濱。河堤。以及新墾地。均可種植。土質肥瘠。所勿問也。

播種法春秋均可播種。春播自三月下旬至四月中旬。秋播七月下旬至九月中旬。視氣候而定。預先耕鬆土壤。築成寬三尺長丈許之畦。灌以適量之腐熟人糞尿。經三四日。用木板壓過。使作覆瓦形。勿使凹凸不平。撒播種子。須手法均勻。疎密相稱。上覆篩過之細土。以不見種粒爲度。切忌過厚。再以木板輕輕壓平。蓋以稻草。除雨天外。每隔二日。澆水一次。(澆水過多。能使種子霉爛不芽。)約經二星期至三星期。陸續萌芽。乃將覆草撤去。易以蘆棚。高可三尺支以木架。日光強烈及大雨時。覆蘆簾以蔽之。傍晚捲起。拔除雜草。經三四十日。苗高及二寸。乃行假植。除蟲菊種子之發芽力甚弱。自採之新種。百分中有六十分以上可以發芽。外洋購來者。祇二十分可以發芽。日本多數種苗商。其以陳年種子混售。竟有毫不發芽者。(種子經一足年。即失發芽力)。良好種籽粒大。呈淡茶色。無黑色斑點。一升之重量約十二兩。粒小。呈灰白色。有缺刻者。多屬劣種。播種前務精密選別以免費時失事。大抵種 菊十畝。須備種子六兩。播種床之面積。須六十平方丈。

地地道道的摩登女性

她是經濟沒落的英雌產物

(吳聊自平寄)

晨光熹微中。傳來陣陣的叫喚。「魚呀」。「蝦呀」。「白菜蘿貝呀」…除了偶爾的飄來一聲兩聲的電車的鈴響。整個的淸朗的空氣。幾乎完全被菜市的喝賣聲給控制起來。凡是住在東單牌樓菜市附近的人們。大概都有這樣的經驗。如果他不是個聾子的話。在這種嚻雜的「魚呀蝦呀」的聲音裡面。許多廚夫。老媽。下人。主婦在尋找他所想買的菜蔬或魚肉。同時在這些 熙攘騷動 的人們之中。那裡混着一位「經營不讓陶公業」的摩登女性。她有四十多歲的年紀。身量不很高。頭後面梳着一個小髻。靑褲子。舊藍布衫。黑布鞋。白布襪。臉上沒有化粧品。儘是一條一條的。象徵着憂勞的皺紋。我們不論那一天的早晨到東單菜市裡。都可以看見她的影子在那些人羣裡擠來擠去的。並且發見這位老太婆的時候。同時準可以發見在她臂上掛着的那隻籃子。她是個你的理想之外的摩登女性(理想的摩登女性是。燙髮像雞窩。高跟半尺多。口紅如豬血。面塗粉一車)。她是個自食其力的女販。但是「在這年頭兒」當個買賣人是多麼不容易。因爲人們一般的購買力薄弱。打算平平淡淡的由於介紹大商人和消費者的間接交易而從中賺點微利。難得很。挺大的商店還在喊着「年頭啊！年頭啊！」的。何況一個本微利薄的小販呢。這裏。聰明能幹的女性便想出了特別的營利辦法。我們這位藍衫的摩登女性就是這樣聰明的人。她每天風雨無阻的在晨光熹微的時候來到菜市裡蕘貨。她所蕘的貨是肉類。猪肉與羊肉。她蕘肉的方法很特別。一次只買三大枚的。在這個肉架子上買三大枚的。扭過身兒去再到那個肉架子上買三大枚的。這樣的話兒三大枚。那兒三大枚。來去的轉磨。從太陽一澆嘴兒直買到太陽上了腦瓜頂兒。然後的買了那麼一大籃子。滿滿便携着這些「塊兒肉」到裡城外城各地去販賣。論斤出賣價錢要比普通市價賤上四分之一。這樣眞正大減價的買賣是到處受歡迎的。所以她的貨從各處一帆風順的。買賣的順利是由於受主顧的歡迎。受歡迎是由於價錢便宜呢？這是由於老太婆的算盤打得精—經濟學的研究到了家。三大枚。三大枚的零買。花去一斤的錢。至少可以買到一斤五六兩的肉(廣枚乘不是說過嗎「錙銖而稱之至石必差寸寸而度之至丈必過」不想我們這位摩登老太婆玩味透了這兩句話)這樣來頭奇賤的東西。安能不賣的奇賤而大受歡迎。而小買賣一帆風順？

在這個世界全關經濟破產的時代。也就正是「亂世出英雌」的時代。我們這位老太婆。摩登的女性。就正是北平經濟沒落所擠出來的英雌產物。好幾次打算問問這位英雌的姓名與環境。好幾次都因爲見到她的忙碌而不 好意思冒 昧的去訪問。去就誤她的光陰。以致沒今這個訪問沒有成功。但是。無論如何。我們承認這樣的女性是地地道道的摩登！

胎兒奇症治驗錄

(悅健)

◎周姓初生嬰兒

病名　蛇體

病狀　皮膚俱如蛇皮鱗甲之狀摸之棘手。

病因　由於氣血否澀

治療　白殭蠶一兩。去絲嘴爲末。煎湯洗之。

毛糸良惡見分法

買毛糸時注意左項。

手編毛糸。大別分舶來品與國產品。可分很多之種類。從需要毛糸。之多內地技術之進步。上視之則舶來品之輸入次第減少。反對國產品之種類數量亦年年變更。國產使用原料加工之技術品質格段相差判別很難。

觸見似綿軟而乏彈力。或細毛立顯。決非良質此。毛糸無光澤。編後不呈光艶。輕握感軟有相當之彈力。買良之原毛糸也。

次者毛糸彈力之外。光澤亦大要者。光澤良的毛糸。良質原毛使然。染色是技術上的優秀。

濠州羊毛與一層良質之英國本土產羊毛。特別輸入。日本內地最優秀會社加工製品。則彈力。光澤。色彩。比最優秀的舶來品尙有遜色。

平民文學

飛艇

(柳翁)

離婁之明公輸子之巧。說起來那都是古聖先賢。西方古有奇肱國。能製飛車會轉旋。中國人自古已經有航空術。算來也有三四千年。恨只恨歷代帝王只講家天下。秦始皇二世三世打算千世萬世傳。這宗霸道凶強傳下去。始皇二世不待三叉秋怕讀書人的思想發達。焚書坑儒嚇得諸子百家不敢言。興土木招民夫把萬里長城來修起。秦始皇一看天下大勢只是怕北番。東有大海僅防海寇。叫三千童男女東海去求仙。這三千年立說著書都不敢。有何人敢把機器來營鑽。到如今各國飛機一串串帶着翅膀飛上天。雁字橫空排列成人字。直好似一行白鷺上青天。搖搖擺擺春水船如天上坐往下看傍花隨柳過前川。有些人膽小不敢把飛艇坐。揚着頭不住的在底下望天兒。坐飛艇有一個密訣。坐飛艇不像打鞦韆。欸欸飛來好一似蜻蜓點水。不要害怕心裡自然安。乍起時還是在平地走。一霎兩霎還有三霎。漸漸的飛艇頭兒往上動。離地面五尺一丈高處尺三千。坐着飛艇往下看。城池山水如同假山子如兒一般。人如螞蟻樹石壽小貓小狗視而不見焉。只見那十三層寶塔的塔影兒。漸漸兒要倒在下偏。一切高樓彷彿幾片瓦。崇山峻嶺看不見風光霽也只剩一個峯尖。分不淸來那一村來那一縣。頂大的城池只看見一個小圓圈。萬里長城也不過一條線。萬里鯨濤好似一個流湍。縱然平地發大火。就如同爐里上孤煙。什麼百怪千奇看不見。有千畝良田也不過好似一塊棋盤。一點鐘走了三千里。遇大風也會上下顚。說到航空却也能保險。有風也不怕飛艇行的偏。我也曾飛去飛來脚踏了實地。空中生活我可以把他言。坐飛艇打筋斗。我沒有尖腦袋。不能往上鑽。我彷彿世界航空家一樣。可以把外行的話來騙一騙。

簡便睡衣的製法

我將介紹讀者們一種簡便的衣服製作法。這法子我親自試過的。也是誰都有能力製成的。我用的料子。是國貨紗布。洋布。或絨布。價値很便宜。把牠做成一種簡便的睡衣。

衣的長短。當然各適其體。假使你預備二尺長。那末四尺布就夠了。

把整幅的布。双摺。從兩面下邊縫。起兩面上下空四寸半用作袖口。再把下邊的毛邊縫好。把牠中間摺一條直紋。在上面向下剪開五寸。再把橫裏剪開三寸半。縫好毛邊。那就是一個小翻嶺。這樣總共四條縫。就把一件衣服做好。不用貼邊。也不用鈕扣是多麼簡便！(如圖)

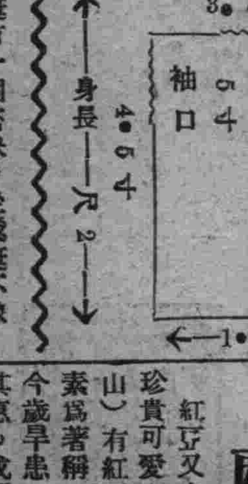

談帶病

(續)　(費澤堯)

然則白帶之主要原因研何如日。思想手淫及房事過度三端而已。凡處女寡婦道尼。大部屬於前之二因。餘者以後因爲多。故醫師除用切當療法外。務必嚴囑病者。鎭靜腦筋。淸潔陰部。(陰部不潔。易起騷擾是爲認淫之唯一開端)節止房事。然後用藥無不奏功。蓋藥物僅能治病之標。不能醫病之本。故非助以攝身不可。

然則白帶之眞正理又何如。日。生殖脈液之分泌過敏也。試觀病帶婦人。每多腦力衰弱。記憶減退。呈憂鬱狀態甚至顏色憔悴。胃納滯少。月經不調 或閉止。生育不能。而於虛勞狀態及神經性病者有之。其所以然之理。乃由慾火之衝動。(人但知男有子慾火。而不知女子慾火。更有甚於男子者)或分泌機之廢弛。屬於前者。因於思想手淫爲多數。後者大都由於房事過度而來也。明乎此。療治非難。卽察其所因。或於淸瀉劑以戢其火。或用止濇劑以固其液。或於止濇劑中略佐淸瀉。淸瀉劑中略兼止濇。是在醫者衡病情輕重而酌量之。此余所謂之切當療法也。惟初患者易治。屢發已久。則較難耳。

欲預防是病之生發。平時注重衛生(衛生之惟一要件。在淸潔身體。而陰部尤宜淸潔。故沐浴一事。爲不可忽也)及體育。我國年來女學昌明。衛生體育。非不講究。無如所謂衛生者美觀修飾也。所謂體育者柔輭操演也。試問此種誤解的衛生洋機械的體育。於自身有裨益否。徒襲衛生體育之美名。實際與 不知不行 者等。而泰西諸邦及東洋之女子。對於白帶。患者較少。故軀體多強。此無他。能實行眞正衛生與體育。爲是症之預防耳。故余尚欲忠告我女界同胞。與其既患後調治。不如未患前預防之爲得也。(未完)

顧山的紅豆樹

(雪濤)

紅豆又名想思子。可知其爲珍貴可愛之品。我鄉(江陰顧山)有紅豆樹一株。所產紅豆素爲著稱。惟近已數年未實。今歲旱患。江南各地無不偏受其惠。我顧自亦不能倖免。但在此奇旱中。紅豆反結實大熟却是奇事。記者前聞此訊。會往一觀。今將其實況。告之讀者。

該樹處顧鎭東二里許」小村其地即名紅豆樹下。樹爲宋末之物。已有六百餘年歷史。樹身壯偉。枝幹蒼勁。皮澤粗老黝黑。高可十二三丈。惟其近根處已遭朽空一洞。中可容一人。上端則枝多蔭濃。仍非常茂盛。

記者至彼後。果見滿樹結實纍纍。鄉民已在採摘。據云今歲開花之時。(在四月下旬)已驚其異。因素來開花只及一角或半邊。未有如今年之滿樹齊放。父老相傳。此樹喜旱。當歲豐六年大旱。亦會有此現象。故其時卽喧傳今歲必遭奇旱。

其摘下之豆莢。體圓端尖。每莢生豆一顆。間有雙顆者。但極少。鄉人售賣。每元四十餘顆。記者當向購二十餘顆。色澤殷紅。光滑潔瑩。圓實可愛。惟因其早採。不會十分充實。以致略小。時尚未老熟。鄉人已爭相採取了。葉如冬青樹葉略大而略薄。花則有紅有白。爲多瓣小朶。

紅豆樹除我顧此株外。近已寥寥。故益覺其難得可貴。他鄉人之來顧。亦必以一睹此樹得紅豆歸爲幸。

依新興醫學之學說
而劃世界的記錄

徽毒之適應藥

沃素療法的確立

—二期三期之重症—
—最爲適應—

醫學與時代相推移

梅毒療法、在最近二十年間、已呈顯著之變遷、首先發見六〇六號、便使世界的治療界一大驚愕、其後、人間一切梅毒、期待依此法而消滅、但其注射、乃一時的使外部症狀消滅、仍不收效、因之世界之大期望、不免有不少失望之感厥後、用蒼鉛劑及水銀劑之併用注射、而使愁眉稍展焉、最近之「沃素療養法」確乎樹立基礎、爲梅毒界齎來一大光明、

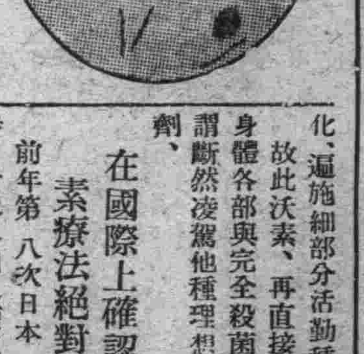

(梅毒原虫)

根據學術的研究
六〇六號之眞價

依六〇六號之注射果能根本治理梅毒乎、斯事乃醫學界長時期之間、問題也、然三期四期之重症患者、大部分曾受其療法、當時雖能全愈、及至其後、再發之實例數見不鮮、今已決定「六〇六號之單獨注射不能除根」、蓋梅毒病菌、與其他病菌不同、持有對一種殺菌劑慣常之特異的性質、如思以相當之時日、而欲掃除此全身無處不運行之病源、則允推前述之新學說、

不可不認淸梅毒之本質

試尋思梅毒、爲特別可怕的疾病、一面熟思深慮的去考察、則畏懼猶恐不足焉、

第一、不可不知梅毒乃全身之病、尤不可不知其病菌、於血液中、於組織內、以及骨髓裡莫不充滿、或微熱或食慾不振或皮膚起風疙瘩、多經梅毒病菌、有以致之、故決不能姑息一時、而釀成大禍患、要之對於梅毒及其療法、其認識如何、實左右患者之命運、

沃素療法之學理的根據

此療法、乃依沃素內服藥、使迅速地吸收血液內瞬息分布全身之性質、及絕對免疫病菌之性質、利用此兩大作用而已、

試言沃素之媒介作用、乃驚助人體內部運行之酸化作用、以殺原病菌、又其一部分、入於甲狀腺內、構成別之有機化合體、其次雖至血液內而分泌化、遍施細部分活動種種作用、故此沃素、再直接間接上對身體各部與完全殺菌作用、可謂斷然凌駕他種理想的驅梅藥劑、

在國際上確認沃素療法絕對必要

前年第八次日本醫學大會時、世界各國之權威者、莫不列席決定使「梅毒根除、沃素療法、爲不可缺者」前述殺菌免疫二作用、發揮於全身各部皮膚內臟、自不待言、即脊髓腦髓亦能深入鼻余、而滅此難治之、「梅毒原菌」、故雖二期三期之重症、以沃素療法爲主附以水銀及六〇六之注射、可立見功效、

日本受海之惠、自豐富之海草、產出此貴重多量之沃素關係上「毒掃丸」、之沃素劑、以賤價求得有優越定評如重症用誠不可謂非大幸福矣、

驅徽之樞機

沃素的威力

在科學的論理及治療之實績上、一躍而占斯界之王座、採沃素之極量而配成和漢貴重藥品、基於獨自的製劑法而完成「重症用毒掃丸」、實千古不朽之發見藥也、從來六〇六號及水銀之注射等絕對不見得有「殺菌免疫排泄」之三層作用同時發作者、沃素劑之特徵、對二期三期之重症、表示絕大的威力、然無免疫 病菌之特性使之發揮無餘、

但其他六〇六及水銀劑等、限於注射 而此沃素 劑吸收作用、最爲良好、只依便利簡單之內服藥、而達注射目的、無重在已宅內旅館中、易於治療、而且秘密此藥物「重症用毒掃丸」、斷然凌駕從來藥品而爲確認之特徵循從來療法、而不能除根之人、或現在新起、始治療之人們、請先認識有確効而試用、價格比較低廉之、「重症用毒掃丸」！

強力殺菌　體質改化　病毒排泄

毒掃丸

本劑之適應症
初期梅毒・慢性梅毒・遺傳梅毒・潛伏梅毒・梅毒性膚疹・梅毒性內臟病・梅毒眼病・梅毒性神經痛・梅毒性留馬其斯病・(風濕症)楊梅毒・胎毒・魚口・便毒・惡性面疱

重症用毒掃丸　二圓・三圓　五圓・十圓　二十圓
普通用毒掃丸　五十錢・一圓

發賣元　株式會社　山崎帝國堂

代理店　大連　奉天　日本賣藥會社

世界珍聞及其他

戴季陶斷食一週長跽三日

南京政府考試院長戴季陶、手書阿彌陀經、爲日本風災祈禱平安、頗爲隣邦稱頌、近聞戴氏、因中國南北水旱災情浩大、爲歷年僅見、乃毅然斷食七日、並長跽佛前、家人恐其致病、急求救某要人、某要人前往勸挽、拒之、衆慮其傷及腿膝、與家人等環懇其起、戴被糾纏至再、不得已始起、已歷時三日矣、

(上圖戴氏)

美國新航線 橫貫太平洋

平沙電云、汎美航空公司宣稱、現將開闢橫貫太平洋之航空路線、以塞可斯機水上飛機六艘供往來該航線之用、郵政部長法萊對於此項航空線極感興味、將請求國會撥欵津貼、至於路線、大約係從美國太平洋岸之洛杉機城出發、經夏威夷菲律濱而達中國、其所用塞可斯機水上飛機計重十九噸、裝有四發動機、計七百十四馬力、可搭客卅二人、每小時速率三百卅公里、不久即將試航、

千奇百怪的□□ 國際間諜工作

衣裳上拍電報◈雞蛋內藏春色 揩窗布打旗語◈郵票上做暗號

間諜 本來是最不好 幹的勾當、一個不得法、就有紛身碎骨的危險、但是最近一年半、歐洲方 面因秘密探嫌疑而 被捕的、先後已有六百人、並尚有一萬名受過訓練的人員正在從事於此種秘密工作、關於傳遞消息的方法、當局越是防範得嚴密、他們越是巧計百出、最近出板的「偵探與未來大戰」一書中、對於這種秘密方法、揭露得詳細、有幾件事說出來很有趣、把他譯在下面、以見現在國際間諜鈎心鬥角的一班、

德國人最會利用科學的方法來傳遞秘密、他們能在烟囪裡用稀薄 打出許多深淡濃 厚的烟、使遠處的人知道各種的暗號、他們還有利用內紅線傳遞信號、這種光線、須有一種特製的瞭望鏡、才能看見、且傳佈很遠的距離、他們還有一個法子、把塊阿司匹靈片溶化在水裏面、寫起字來一些也看不出、但是有一種秘製的藥水、可以把他顯現出來、俄國的偵探也有這種類似的辦法、他們用明礬和糖溶解後、製成一種流汁、寫在熟雞蛋殼上、外面一些沒有怎麼、但把雞蛋敲碎了、蛋白上 可以看得出很明顯 的字跡、這個方法、也是非常巧妙的、

還有種種用暗號傳遞消息的方法、在某一時期、歐洲某國的公使館裡、一個揩窗的女僕形跡毫不覺得可疑、但是許久之後、發覺他每天拿着一塊白布在揩拭玻璃窗的時候、橫揩直揩斜揩都是做的暗號、外面有個人在遠遠的看着、彷彿每天在打旗語、還有在歐戰的時候、德國的間諜有兩種把戲、一種是利用收集郵票的方式、將各式的郵票、從別國海口寄到、德國偵探總機關、即以郵票來表示各種的記號、如某一國的郵票、代表某國軍艦、某一種郵票的花色、代表艦的類別、從那裏寄出、就表示那艘軍艦從那裡海口開出、郵戳上的日期、也就是表示軍艦開出的日期了、另一種把戲呢、在法國某處的郵局裏、發覺每星期有一張留聲機唱片從德國寄給當地 的一個德僑引起 了注意、經考察之後、發覺唱片歌曲的名稱、雖是相同、但片子上記錄的歌唱、却是不一、原來是在 借着曲譜傳 遞各種暗號、 比這一種方法還要 聰明的、就是把各種暗記做在縫衣服的針線上面、把一個個線脚縫成長 短不同好 像打電報的音符一樣、或者在衣裳上繡的花朵裡面、暗藏着秘密、由各個女子穿着帶到各地方去、這樣的巧妙方法、後來如何會發現的呢、是因爲有 子女一內衣穿得很考究、外衣却有些不稱、引起了警察的懷疑因而發覺了這個秘密、我們看了這裡、覺得做這種秘密勾當的人眞是巧妙無窮、而發覺這種秘密的人、也是聰明之至、本來人類戰爭的根本關鍵、是要靠着智力的決鬥、即此間諜工作一項也可以見得大家的鈎心鬥角了、

抗火器 比國新發明

巴黎電比國空軍少校范加利根最近發明抵抗火器及各種碎煤之新器具、在伊西勒 穆利諾城舉 行試驗、結果優美、此器係一種有節之胸衣、有袖蔽門另有覆額之帶、重量僅一公斤九零零克拉姆、警察官吏及飛行家用之、其益甚大、

美少年不願娶婦 花燭夜持剪自宮

曲陽縣屬某村、有李洛寬者、年近 知命、家道頗爲充裕、生有一子名 拴福、因老年得兒、愛如掌珠、拴福現年双七、面如冠玉、溫順 異常、是以更得父母歡心、近由媒妁說妥近村安氏 女爲妻、涓吉有日、不意拴福聞訊後、百般挽執、抗命不從、並以終身、鰥居爲誓、其父以兒輩戲言、不之介意、遂媒定焉、現擇十月十日爲迎親期、屆時鼓樂喧天、舉行大禮、洞房之夕、詎拴 福趁室內無人、忽將下衣脫下、手持剪刀、猛向腹 部深刺、並欄欲以剪自宮、後父母聞 聲有異、推闥入室、見狀大驚、當將剪刀奪下、未遭不幸、現已抬送 醫院治療、據云或無性命危險云、

人工受胎經過 一少女已產生

美國紐約西摩雅女醫士、在過去二年之研究及實驗的成功堂堂地發表了、

用人工的方法、取出男性的精子、閒不容髮的輸入女性的子宮內、結果成功了、第一次有一位經營電氣事業的富豪羅色拉斯氏夫婦二人、已經結婚了十多年、但還沒有生過孩子他們偶然看見西摩雅氏發表之文字、便立刻前往、作一次試驗、果然由西摩氏施以手術之後、肚子慢慢地大起來、到了第十個月、玉一般的男孩子呱呱墮地了、羅氏歡喜之餘、發表一篇大文章、並把這小孩的照片也登出、當時有二獨身主義的小姐、她們不願意同男子結婚、但是她們很希望有一個小孩子、自從看了羅氏登出之照片及文字、就同到西摩雅那邊去、請她施行手術、她們到了手術室裡、當一切預備好了西摩按了電鈴、不到二分鐘、看護婦拿進了一瓶精子、西醫士很快的將精子輸入子宮內、統算起來、速預備一共不過一刻鐘、結果不到二個月、這兩位抱獨身主義的小姐都娠振了、

西摩雅氏發表文字中、其選擇供給精子的男子、有下列諸條件、

(一)身體康健、無隱疾、
(二)品行端正、
(三)年齡自二十五歲至三十五歲、

其對於供給精子男子的報酬每次一百五十元至二百五十元、

據羅色拉斯夫人發表中、施手術時並無痛苦、亦無精神之刺激、

以上所述人工受胎法、可說已經達到一部份之目的了、還有害人不可忽略之三大重要條件、即(一)對於人種問題、(二)消毒問題—(從男人供給出精子、至輸入子宮之一個階段內、(三)注意優生學、三者均爲人工受胎法之重要問題、研究者不可不注意的、

世界富婦

紐約著名銀行 家洛開佛羅於不久前逝世、將其遺產一〇〇、〇〇〇、〇〇〇、金元、全部贈與其夫人云、

毀舞女容貌 願償二千元

滬訊、大學生江西人黃乃武因與大滬舞場舞女天津人李秀英結怨懷恨、於本年六月二十日晚十時、邀無賴蘇州人蔣阿大、持硝鏹水赶至大滬舞場、欲圖毀壞李女容貌、不圖被蔣潑錯另一舞女邱麗妃身上、以致面部身體受傷、由捕房將黃蔣二人拘解特二法院、起訴傷害罪、判決黃蔣兩被告、各處徒刑八月、黃不服、向高三分院提起上訴、改判處徒刑三年而被害人邱麗妃、當時延鄔鵬律師、提起附帶私訴、求追損害賠償四萬八千元、奉第一審判決、移送民庭、經吳孝恪推事兩度傳訊、各情已誌前報、昨日又奉續審、原告偕鄔律師到案、被告黃乃武蔣阿大二人亦分別由看守所監獄中提案、經吳推事在第七法庭向兩造訊問、即當庭勸令和解、命原告讓步、而着黃乃武增加數目、但黃自數百元起始、結果黃允賠償三千金、須至年底付欵、經原告邱麗妃允諾、遂當庭成立和解、兩方訂立和解筆錄而退、黃仍送回看守所、聽候第三審上訴之判決、蔣則由警送回特二監獄執行、

全中國將奇寒 江南亦結冰矣

南京電云、連日天氣轉寒、浙江各縣高山、多有降雪者、莫干山最甚、金陵市民、皆御皮衣、晨間結冰、自十七日起、寒流頻襲、江南一帶亦失往年小陽春景象、天文台發表、今年全國將奇寒云、

元代古刹 大慈閣紀

保定通信、本市大慈閣、在城內東街四達之衢、祀觀音大士、建于元汝南張柔、原名大悲閣、順治四年重修、嶺內勒有石刻可稽、乾隆間燬於回祿旋更造嘉慶十六年西巡、駐蹕保陽、復經丹繪、因諱『大悲』悲、改爲今名—大慈閣同光間閣上層西北隅柱朽傾欹、勢將就圮邑人樊榕、鳩欵修葺、事竣、値國變、未及勒碑、僅題聯以記其事、聯云云、建此閣自元代何年、名冠畿南、上谷八景、保古蹟亦我輩之責、此閣建築壯麗巍峨、座北向南、局勢迥同故都北海白塔周界漢白玉闌干台基階級二十有二兩邊各有扶梯可扶搖而上、復五級即達閣門、分二層、上層有大慈閣、匾高懸、下層匾額爲海藏法施、書法勁秀、一進閣觀者大士相背向坐、據云、關公出閣下關帝廟移此、原廟改爲保市公安局小學校址、時代所趨、此閣今日之香火、已不如昔年之盛、舊年除夕前後、本城善男信女尙有來此頂香膜拜者、而二月十九聖誕佳辰、香煙已不復繚繞、噫乎晉目下所謂阿彌陀佛之魔力、已抓不着大衆之信心矣、

步行青年家抵英 被譽中國英雄

青年步行家潘德明、於四年前加入中國青年亞西亞步行團、由滬出發、當時加入該團者、計有秋芳女士等、其後因體力關係、中途均絡續退出、至到達安南時、僅潘明君一人、但潘君不因同志之相率退出、而志氣爲之消沉、反因此而促成步行全球之雄心、上海教育家黃警頑頃接潘自美國來函、並附來報章多份、詳載潘君業已完成二十九國行程、中途備嘗艱辛、如英、法、德、意、比、瑞士、安南、印度、南斯拉夫、等國、均有其足跡、外國報章雜誌、對之不但有詳盡紀載、並爲『中國英雄』、潘定明年再赴蘇俄、循西伯利亞返國云、

辜鴻銘 曾有此怪論

民國四年、舊都有一派人、竭力主張復古、曾組織文學會、每月集會一次、其中、前清遺老、民國新官、以及留學生等、無所不有、而辜鴻銘實爲其重要之一份子、辜精通各國語言文字、曾入張文襄幕府、此時人目之爲語學家、某次閣會、辜在席上、痛詆嚴復、康有爲、梁啓超諸人、謂嚴譯天演論、創爲物競天擇之說、啓人弱肉強食之心、又謂蔡爾康譯書多種、創革命流血平等自由諸名詞、康梁之徒、從而和之、由是天下紛亂、不可收拾、自茶花女籍出、夫人傳與世、女德亦蕩然無存、聞者咸驚爲怪論、按蔡爾康、爲距今四十餘年前上海某報之主筆、與西人林樂知傅蘭雅等往來、編譯新書甚多、新名詞由此譯起、辜氏此種論調、可想見其頭腦之怪、乃近聞德國學者、仍有崇拜辜氏、至於五體投地者、誠可異矣、

瀛海舊聞

▲最古的森林日本富山縣的魚津港最近發現了世界最古的大森林、已沉到海底、變爲化石林、據考古學者的研究、因爲太古時代、地殼變動、就把這大森林埋沒海中、樹木的根幹、周圍有三四丈、合計有八十餘株、現在日本政府想修築魚津港、而該國地質學家脇水鐵五郎博士、深恐修築時、損壞原形、聯合地方篤志家、極動運動保存、日本文部省已准許其請、指定爲天然紀念物區、

▲最大的烏龜南美喀拉巴哥島中、發現了世界未見的大烏龜、身長四呎、重約五百五十磅、差不多與最大的龜鱉相類、最奇者、背上的十八塊甲上、都爲水底昆蟲做窠棲息、也有珊瑚生在上面的、

列寧故居誌

在桑瑪拉地方、是列寧的故居、有一所屋子他自一八九〇年至一八九三年時代居住在裡面的、現在這所屋子已被公家在下層設一個書館、而在樓上便陳列了好多列寧的遺物、蘇聯的民衆不拘遠近每天有人在成羣結隊而來一覩那個領袖的故居、

驚天動地

內容 特點

展開二十世紀文壇之新局勢

根據王道精神以淵雅雄健暢達之筆叙述軍事—財政—外交—教育—交通—司法—實業—等設施方策

採取新舊文學哲學之精髓融合東西政治社會之真諦作科學的藝術的創造‖是哲學的指南—是藝林的珍寶—是文學的津梁—是政治學的軌範—是社會科學自然科學的結晶是打破世界作品新記錄

國寶

鄭總理大臣王道講演集

出版公告

准於九月卅日發售

最新學說

注意

●本書蒐集 總理大臣親筆原稿自建國起至大同三年止關於王道講演詞論文序說等悉皆羅致費盡心力始獲全璧特聘國內及日蒙名學者多人從事「白話解釋」及「日蒙文翻譯」以成文言對照滿日蒙合璧之寶籍每篇並附有「按語」字斟句酌盡善盡美原稿用照像版影印解說及按語用仿宋字排印連史紙絹面紙面古式裝訂精美非常本局爲提倡文化宣揚王道起見僅收回成本不事營利定價每部絹面三元紙面二元五角凡在初版期三個月內購買者附贈 總理大臣墨寶橫幅一張 總理大臣演說全稿已屬難得其親筆原稿之名貴更可想見矣

歡迎國內外各大書店代售批發特別優待請通函商訂另有簡章

●本書特點甚多不及備載 研究王道者不可不讀 研究滿洲新國者不可不讀 欣賞總理大臣書法者不可不讀 研究哲學文學政治學社會學心理學者讀此一書於所有學說均能得其精要 兼可備作字帖之用 校長｜敎職員｜學生爲研究教育方針及修養學業計應人人置備一部 官吏｜紳士｜農工商各界欲卓然樹立於新國家以謀事業之進展者請速購閱此書 △初版無多△欲購從速

人手一篇雖愚必明雖柔必強

福文盛印書局總發行

新京城內北大街

滿電話二一一四號

讀者之聲

不談政治。不談社會。歡迎短篇。須加句讀。

一點聲息

（雪巾）

看報看到了廿一日的。神皋雜俎那一面。就可以見到一個爽目的題目。「婦女修飾談」。題目的兩廂明幌幌的排列着兩行黑圈。但是黑圈不怎惹人注意。只要你再往下看。看到「請注意運動」。」就可以知道的。可是你若逆題上看。一見四個方形連接着四條 直線圍成的空地裡。就能看見寫得很鄭重的兩個字什麼「研究」。這時衆人就會想知道「一定是佩萸的宏論啼帶着在衆人的心裡就給與以「婦女修飾談」」—或者也許是婦女修飾談是「深出底裡」的想像。

於是衆人就看將下去了。才知道並不是「自已」的創。作是譯自某外國書的。但是終究是譯自那國。或是從雜誌報紙月刊則我們不得而知矣但是我們知道那是最近有位外國的修飾專家那是確實的了。

但是我想！只是我想—專門家的言論。是從經驗裡剖析出來的一切。門外漢或是對修飾這門功課 根基淺薄的人是不足與。談的。因爲遊徼和老杜。都是不配談什麼的自當從「專門家的」言論裡尋求「捉握」。倘使他是走卒。再不通任什麼外國文字。自當要求着君子先生們。譯譯一些。外國文字所以佩萸先生就這樣的受着與「專門家」同出一途的人們的賞識了。

衆人初看去。曾想專門家的經驗發表。當然是有待專門學者來賞識並且昭示我們倫頤我們的姿容。能夠日日加增進天天加美」的人。都是看此篇宏論合格的人但是我細一酌約哈！不是這樣原來是萸「佩先生已經給我分劃了界限。婦女的修飾是該如此的。此正是已 不承認了男人不可。或不配修飾了。悲夫吾男人欲修飾其容顏者「究不配聆此嘉言了」—佩萸這樣晴地表示了。

我覺得「修飾和美容」「也定要定狠「極重要」而「狠特重」的事了— 根據先生之言而云然。是這樣一來「機能被步就確的得到相當的效果」就是專門家給我們的把握。得到效果後當然要感謝先生的。這是先生譯述的不可朽。可惜我們狠少有閒工夫的人就不佩作這些事了。因爲我知道當睡起的時候。已經不能修飾了。而在擺後又少時間。所以狠不便做這些事了。因而就不希望我的姿容「日日增進。天天加美」。這是於先生無咎的。因爲先生是已經譯述了。「專門家」的主張。可惜我不能遵行這是無的可怨了。

我只知道。當皮脂腺分泌得太多的時候。我是要用水把鬼洗掉的最多不過是用着 一塊日蘭香皂和一條手巾。此外再用不着什麼香水香膏。所以在我皆肌膚上。我也不刻求。怎樣白怎樣嫩。怎樣細膩。怎樣…怎樣怎的。於你的大譯述。是不適宜於我的了。

但是。譯述者。絕不因適人意的地方少就不再譯了。一定還會再譯的不適方一個或者能適 宜多個。這處所說多個也許就是照過鏡子後的多個。照過鏡子 後的多個也許是關於女性一方面。衆人殊未敢決。但聰明人也未曾特別昭示我們。因只胡詮。

聰明人似乎暗示我們爲種鑑別人類是否 曾做過考究美的幾個方法。

一。手袋中裝得東西過多。 袋口鄙敞開着露出一層汚穢不開的跡象者。是不雅觀地。不是考究美的人。

二。洗手。手乾後用。可靠的潤手香水。天然者則不…

三。凡是不忠實地去尋或憚麻煩地去尋你自己的弱點。或再不去請一個朋友來幫助你。你也許不是考究美的人哈考究美的人。是不好做的。但我們終不能不感謝聰明的人的「孤旨苦心」的可貴。假使你若不是美容品的掌櫃。我們就不屑拜識了！

（按）佩萸君原稿是「婦女修飾談」並不是「歸女修飾談」歸字是排字給弄錯了。「研究」二字。也不是他自己原稿上的。是我們把他放到那個欄子內的。這一點。得給佩萸君聲明的。（記者）

小品文

秋

（君何）

是的。這時光。正是惱人的深秋。騷人雅士。都在蒐集古往今來的悽涼的字眼。紡織他們的佳作。但像這樣一場嚴肅的戰鬥的前夜。却被他們矇矓地空虛地度過 請想想我的心。是該如何悵惘的呵

在最近一期的自由談里楊郵人在『秋之心』一文中。也是那樣淒涼的吟詠着的。

假如是冬天的話。雖然風雪連天。蟄伏着的蟲蟲就忍受着殘暴的襲擊。總還有一個 春天快要到來的希望。而秋天。迎面快要到來的。却是風雪連天的冬令！

那一點也沒有錯。迎面到來的是風雪連天的冬令。要春天。必須度過這一陣痛苦的難產。然而秋天不是比那最繁盛期的夏天更接近換一個世紀的溫暖麼。要度過這場風攪雪的戰鬥。充分的武裝。那當然是不可少的。 請看那些徵歌選舞的年青人。有幾個可曾準備妥貼了呢？一陣陣剩人的冷風。是不斷的刮過。隱藏在這悲傷秋雨之後的。該是一張張的大雪了。 不經過暗夜沒有光明。凡是不會洗鍊過筋骨備妥了武裝。要想生活在下一個溫暖的世界那是很難的啊。

所以縱然現在是要經過嚴冬才能翻過春天的「秋」。然而我已感到他是那樣鎮定而嚴肅地 指出了人生底眞實路途。

於十月廿三日秋雨瀟瀟聲中。

茫茫人海

歸來

（韓永恕）

光陰如飛般的過去。日月循環如流 似的不居。在 不感覺中。二年的時光又渡過去。追悔這二年的已往。尤其是使我不能忘情於過去。記得是一個二年前 的夏日。因爲學 校散學冒着火氣騰騰的太陽。和一羣同鄉跑回到家裡。以後遂拋棄了學生生活。操起了莊農的手藝。每天不但感不到一些快樂。不時的還要生一些憂傷煩惱。浮游在無歸宿的心裏。咳！此時可以說我沒落到頂點。苦悶已到至極。眞所謂天時人事。的確是誰也意略不到的。只可以報着一個混活的主義過活下去。

是在去年夏季的一個早晨。四處青棵的蟬聲。好似送我而奏出來優美的佳音我整好了行裝。便携着我這沉沒許久無歸宿的靈魂。和故鄉的學友。乘着一一號的快車。又來到了鳥煙塞空的新民。我是又由苦悶的窮鄉來到牧校了。「師中」故校的一切。還都是依舊。可是其中的同學全非了！正如人們所說的。寥若晨星樣兒了。再能聚首重逢的機會。還不知能在何日象夕朝。

現在不但故友不知道我的消息。而我更不知道他們散學後的去處。我想他們這二年的生活。恐怕也是免不去的苦悶與勞截。 但是家庭殷實 的人數人。或許能快樂與安適。當然報定一個心勝主義。奔求有趣味的生活 而不生出艱 苦的問題。可是不如我這樣生活的朋友們。沒落到故鄉。還怕要生奮恨。 自殘的心思知 勞苦疲倦。 加在他們體質柔弱 的身間。如果你們受不起這些痛苦時。不妨也再回到故校一趟。

漫談

陶淵明的悲苦

（夢薇）

讀陶淵明詩。稍有心得。人謂淵明有出世之思想。余獨謂不當。一般人皆知他趣於閒適。而不知他的快樂是從勤苦中得來的。其「庚戌歲九月中於西田穫早稻」云。

人生歸有道。衣食固其端。孰是都不營。而以求自安開春理常業。歲功聊可觀。晨出肆微勤。日夕負耒還。山中饒霜露。風氣亦先寒。田家豈不苦。不獲辭正難。四體誠乃疲。盥濯息簷下。斗酒開襟顏。遙遙沮溺心。千載乃相關。但願長如此。躬耕非所歎。

可見人若能勞苦。便有安逸。偶然的閒適。愈覺其味彌窮。不然終日飲酒。終日高臥。何閒適之有哉？陶淵明之閒適即偶然的閒適。所以無一點造作氣。其與子儼疏云。

少學琴書。偶愛閑靜。開卷有得。便欣然忘食。見樹木交蔭時鳥變聲。亦復歡然有喜。常言五六月中北牕下臥過涼風暫至。自謂是羲皇上人。

讀此段足知其胸襟之開朗。其境遇雖窮困。想亦時常在微笑。人能如此。則失戀亦不必自殺。丟官亦不至於向人低眉下心。有此片刻之樂趣。已足慰其悲苦矣。

社會小說 財色婚姻

（八〇） （儒丐著）

十一、歡迎新生之一幕

瑟縮蕭穆的冬天。已然克盡厥職的退位了。欣欣向榮的春之神。又展開她的雙翼。飛到人間了。西山的積雪。受了春風的吹噓。大部分已然化作液體。惟有山坳背陰處。才自留着一縷一縷的白痕。但是那萌動的草根。早已不顧再受雪茵的覆蓋。萬茁然發出牠們的新芽。正如人心所藏之情苗。受着涓涓愛液的灌漑。自然而然。要尋求他們青春的樂事了。

淨明園的泉聲。很悅耳的奏動着融融春和之曲。湖邊溪岸。雖然還有絲絲薄冰。可是淨水的鵝鴨。已然覺得那水溫暖多了。樹的枝。鳥的翼。在這時候。招展的招展。飛鳴的飛鳴。而人們的心情。也和春天的景物無殊。一齊走向欣快的大路。尤其是青年的學生們。知道他們的樂園。已自開了大門。便春鶯也似。不約而同的飛集了來。

燕華大學的宿舍裡。不但原有學生。陸續返校。那新被錄取的。也都迎着開學日期。搬到校裏來。所以那西直海甸間的大道上。不僅是春光到了。學生的足跡。也因而繁忙起來。

金珠呢。便在開學的前一日。搬入校裡。編在第三宿舍的第一號。這個宿舍。是專爲新生住宿的。可是女生的宿舍。却和他們隔着個一院落。房子是舊式園庭樣子。有花木。有假山。至極幽雅。與本校還隔着一道街。當初也是一個貴族的別墅。後來由燕華改作一個校園。因爲裏面地方很大。所以另闢出五六處宿舍。專供學生使用。雖然沒有宿費。可是他們由旁的費用上。無形中把已宿費取去了。

燕華大學的規矩。舊生對於新生。是要特別歡迎的。這也是由美國傳來的風氣。不過歡迎的方法。過於奇特。所以應受歡迎的。倒都有了戒心。極力設法。務期逃了他們的歡迎。但是十人之中。未必逃掉一個。

衛生

八段錦注意點

（志康）

讀汪䬃君所作「請注意運動」一文。對於操八段錦的利益。說得非常透徹。因爲我也是一個操八段錦而强身的人。因此感想到操八段錦要注意的幾點。特述之於後。以供操八段錦者的研究。

（一）早晨起身腸胃空空。如作劇 烈運動。甚易受傷。故於未操以前。先食少數餅乾麵包之類。和飲開水半杯。然後作操。

（二）早晨操後。立即大便。可免便秘之苦。

（三）操後宜行深呼吸。使胸中鬱塞之氣。盡量呼出（但必須在空氣新鮮處。）

（四）晚上操前。不可作用腦工作。因爲腦旣 疲乏。如再加以身體的勞作。不但 無益。反而有害。所以於用腦後。應該稍爲休息。然後操練。

（五）晚上操後。宜立即就睡。不可再作 種種工作。因此就容易入睡。不致患失眠症。

（六）操時應要全神注意。不可說話。呼吸時不可作聲音。

至於八段錦的操法。各書局出售的 八段錦圖。都有詳細的說明。毋用我來贅言了。

游及有餘

▲道常無名

老子 （鹽谷壽石作） （一二三六）

翾翾的春風。吹動着人們的衣袖。村外的野草鮮花。牠們知道春又來了。漸漸的迎接出群辛辛學子。剎那間歇過了寒假。又負笈返校。唯一的目的就是求學。但是我屈指算來。自初入學到了師範的現在。足有十年還多了。而所花過之金錢。爲數實在的是不少。因爲這一切。就不能不發生出來問題。在腦海裏盤旋顚跳。這個疑問。就是畢業後的預略。求活這程。只因爲畢業的難關。還沒有相當的解答。以安慰我腦海的跳。也只得想側解勸自己的好法子。就是努力前進求學。不要空過這春光來到。被那野草鮮花兒訕笑。這才不辜負我們又回到一次故校。

一九三四。五。十稿於新民縣中十。廿日重抄於網戶屯學校

死去的匪

（先傻）

外邊下着綿綿的秋雨。倒把這深秋的景氣。顯得格外淒涼了。吃過早飯後。我坐在窗下癡望着落葉出神。小魁從外邊跑進來。帶着驚慌的神氣喊着我。

『哥哥。村外打死個胡子—匪人—你領我看熱鬧去吧。』

『那有什麼可看的？你一個小孩。看着該害怕了。並且還下着雨。』

『我不害怕。他們都說看死人能壯胆子。下這麼點雨。又碍什麼？淋着還精神呢』小魁似乎高興的說着。

我明知道看這個熱鬧。是有點不講「人道」。可是因爲小魁懇懇的要求。我終于領着他到村外看那死匪去了。

出得村來。一路上挾着肅殺氣息的秋風。吹着面龐發涼。南歸的雁兒。一行一行的飛翔着。天空裡充滿了牠們悲迫的哀音。敵不過寒霜威力壓避的小草。低着頭兒和牠身旁那棵黃花。含悲飲泣的。綿綿談着戀別語。好像是說『朋友。明春再見吧！』楊柳兩家的姊妹們也不做那擾娜般地妙舞了。都苦悶似。的聊爲搖擺。她們顯然是因爲她們鄰地那幾棵松丈夫。還是照舊青翠。不改本色覺得自己是個弱者了。

在一塊荒地中間。躺着血泊裡一個人。不用說這就那個死去的匪人了。他那被血染模糊的面孔。直挺挺的樣兒。都惹我起一種恐怖的戰慄。

『哥哥。他怎麼當胡子呢？』

小魁指着那個死匪問我『爲的是沒錢。』

『他這麼個壯實人。沒錢怕什麼？不會給人家做工嗎？這白白的叫人家打死。該有多們不合是？他家裡若有爹媽妻子的話。知道他這樣。不定怎樣爲他難過呢！』小魁帶着歎戲的口吻說。

『他該死。這是他爹媽沒德報應到他身上。』另一個看熱鬧的人踢着那死匪的脚罵着說。

小魁和這個人的話。都藏在我的心弦上了。這時不由得使我奔踏在感喟的途上。

「人生固然是一幕劇。伴悲詭笑演了幾場。劇完了。人散了。」人生誰都得有個死。『縱有千年鐵門檻。終須一個土饅頭』。 金錢的確 是萬能。『沒有金錢 。就像斷了血脈一般可是雖然是伴悲詭笑演了幾場…』但也得要想法演宅一塲詭笑的喜劇呀！雖然誰都有個死但也得要死得其所呀！金錢固然是萬能。但也不能爲宅就輕易死去呀！這個人是死了。他的悲劇演完了嗎？不。小魁說『他的爹媽妻子要知道。不定怎樣爲他難過呢』！那個人還罵着。『他是爹媽沒德』這樣說來。他的悲劇還正在他死後的人生幕上繼續的演着呢！世上徒顧到眼前。沒想到後來而輕易挺而走險的人們還多着呢。他們的將來。不都是和這個死匪一般嗎？咳！萬惡的金錢。你斷送了世上多少愚莽無知的人？世上人爲你演了多少的悲劇？你能比生命還値的多嗎？你能買住世人的不唾罵嗎？」

「…」

「…」

我低着頭反覆凝思着。雨下大了。秋風越發吹得緊了。樹林裡發出來不斷的息索的音聲。

「哥哥。咱們回去吧！」小魁拍着我一下說。這時纔把我的思潮打斷。

◈投稿須知◈

（一）凡來函稿須加句點
（二）稿紙須在一面書寫
（三）取錄與否概不寄還
（四）不予酬資亦不贈報

閒談

下班以後

（八十一） （小天）

▲我們當如何消遣？

——說寫字——

關於蘭亭遺墨的刻搨傳說。前邊已經談得很多了。此外尚有一點要附帶說出的。就是羲之所書的樂毅論刻石。後來也一樣的不幸爲火所燬。這塊刻石因爲是在永和四年經羲之親筆寫在石上的。所以比定武蘭亭原刻還有價値。這塊刻石㒰隨唐太宗葬於昭陵。直至朱梁時候。被耀州節度使郭崇韜發掘了。始能復傳於人間。據歐陽修的記載。似乎這塊刻石早已毀損了。他在集古錄跋尾裡有一節記述「晉樂毅論」說。「右晉樂毅論石。在故高紳學士家。紳死。家人初不知惜。好事者往往就閣或模傳其本。其家遂秘藏之。漸爲難得。後其子弟以石質錢於富人。而富人家失火。遂焚其石。今無復有本矣。益爲可惜也。後有其妙二字（集本有此二字）吾亡友聖俞書也。論與文選所載。時時不同。考其文理。此本爲是。惜其不完也（右眞蹟）」。我們讀了這節記事。仔細一想。眞僞羲之遺墨可惜極了。爲什麼定武刻石既是焚於長安公庫。而這塊樂毅論刻石又何以令他焚於富人之家？眞可謂無獨有偶兩個奇刦。他們不知保護珍藏。未免萬分有負於前賢了。現在我們研究寫字。研究古帖。當然對之要歎息的！我因爲崇拜這位書聖。所以對於他的軼事又搜羅來了一點。也要錄在下面。大約讀者見了之後。一定覺得羲之是極有天才。又極爲大家所景仰了。潛確類書有一節說。「羲之十歲善書。十二見前代筆說於其父枕中。竊而讀之。父曰。爾何來窃吾所秘。不盈期月。書便大進。衛夫人見之。流涕曰。此子必蔽吾名」。以前我已經說過。羲之是常與衛夫人的兒子李充一處盤桓。能以互談書法的。如今看了這節記載。知道他不但常與李充研究古人墨蹟。便是衛夫人的寫字神情。他也能以完全看到。並且更可得其心傳了。本來衛王兩家。世爲中表。衛夫人又是一個第一流的大書家。她說的話。必能誠實眞確。當然是一種驚喜。而不是一種疑嫉了。（未完）

雜說

沉默的功用

（阿君）

無論在什麼時候。或者在什麼地方。忽然覺得自己所說的話不對。 致異常的悔恨。我相信任何人都會經驗過的。當我們悔恨的時候。才知道沉默之可貴。沉默的需要。是何等的急切啊！

假使我們能夠常常記住沉默。謹愼自己的言語。自然避免許多碰壁之苦。可是。人類是善忘的動物。雖然知道多言之無益。但往往過事非沉默。結果大多數 又吃害這種不怕吃苦的勇敢。究竟可能讚美的麼？

這個人間固然有不少忍無可忍的事致非干涉不可。但是我們必須忍耐。否則悔恨已晚。事情是時常如此的。當我們的話還未說完。苦頭就會立刻碰到。也許 生命隨之而喪失。這樣的代價。不能不算大？

假使那些事情和自己有密切的關係又不能忍受的。自然爲了。自辯或自衛而說話了。如自己勢高位厚。和敵手不兩樣。雖然像老大婆般的喋喋不休。也沒有什麼損害的結果。但自己的位置低微生命如草芥般的存在。說句好話也得受罪的。那就不同了。到悔恨的時候。不能不在悲憤之中感覺到沉默是安身立命之寶。也許會伸手刮自己的耳光。痛責自己爲什麼胡說八道。

因爲這個緣故。而人數又是善忘的東西 那一張嘴不能逃脫「禍根」之名了。人類也是聰明的。決不像駝鳥般的愚蠢。相信能夠發明一種精巧的小物件。把嘴唇緊緊的封閉免得受多言之苦。

假使眞有這一種的發明。人間減了不少苦痛。也減了不少是非。於是天下太平。幸福降臨了。這種盛況。我們只想一想便可知道。那時候我們少不了要懸燈 結彩慶祝沉默的功用！

睡經

（衣笠）

貪睡者。足以羸弱人之體格（約翰衞）。

每日能早起一二時。則能强健。養生家的第一訓誡。在能早起。（威生科希里）。 欲求我之長生。莫如節約睡眠。（彼得）。

歐美各國。凡大實業家。大政治家。大文學家。皆曉起者多。蓄味爽時。淸淑之氣。充滿天地。使人之精神爲之一振。能於此一二時間勤勉。則事半而功倍。晚起者。銳氣凝集之時也（威士勒）。

倒疊原韻

（翟鏡清）

眼底山河壯。乾坤一望收。 蘆殘花作絮。 楓冷葉含秋。壁上觀雲變。崖前看水流。路回峯轉勢。愈轉愈深幽。極目家山遠。 藏書憶舊房。 門臨溪一曲。戶繞樹千行。茅舍叢生草。 芸窗暖向陽。 別離兄弟久。想像鬢皆霜！天地涼如許。 潛龍欲起難。 風從高處冷。路向坦中寬。古木經滄海。荒烟障遠巒。 黃花有傲骨。秋氣不知寒！雨鬢絲千縷。絲 絲半欲皤。 傳書來雁否？出岫奈雲何！風雨臨城滿。江山惹恨多！ 舊遊驪馬地。載酒喜重過。

▲勘誤 昨日別錄欄「李白詩中的月」下篇。已經登載。誤植未完二字。亟應更正。

試問那有一套影片能繼續連演九十六天的！有的就這套聯華巨片漁光曲！！

漁光曲

瀋陽電影院

十月廿四至廿七日（星期三至星期六）

巴拉猛片廠榮耀出品 譽滿全歐！萬人渴望！

歌舞皇后 黛瑞茜 主演

金髮愛神

—是聲色盡美之歌舞巨片—
—是人生實鑑之倫理偉劇—

靈魂自由與肉体自由的交戰壁壘
人格神聖與戀愛神聖的衝突陣線

有蜜意！有黏性！
是情的大觀 是愛的集合
有淸歌！有妙舞！
是百老滙之精華、是好萊塢之結晶

偉大！ 堂皇！ 綺麗！

天一公司巨片 似水流年 不日在本院公映

東京製

高級文具

專辦自運批發

萬年筆 自動鉛筆 鋼筆桿
洋式帳簿 畫具 鉛筆
像片保留簿 明信畫片 各種

奉天青葉町三十三番地
東京圖案印刷株式會社
奉天出張所 開發洋行
招募特約店 電話四七四九

D.H. HK K.H.

今晚

東都跳舞之權威者！

小島幸義氏新任披露跳舞會

莫失良機！

請看該氏大名鼎鼎之坦哥跳舞

贊助表演者數名

奉天會館

森永楓梨糖

森永糖果・工場完備・
採取製法・最新而全・
楓梨糖果・質細純良・
香味濃郁・滋養豐富・

滿家總經理處
森永糖果公司
大連市雲井町二十七番地・電話 九〇二一番 九八八四番

生乳良藥

華氏下奶藥
乳來精

發乳效速
乳液豐溢
來精濃厚
育質充足

總發行
奉天小南門裡大街路東
陰華大藥房
自動電話二一九三號

每瓶大洋壹元
各埠藥房均有代理

帕勒托
（錢怪或純的）

今夏奇熱。體德神衰。現在涼秋已至。闔府長幼。進帕勒托以補身。此其時矣。

各大藥房均有出售
備有帕勒托說明書函索即寄
哈爾濱經理
英商祥茂有限公司
（一）

PALATOL

止痛靈藥活絡精
大連日本橋藥局

Veramon
Scheringer

凡拉蒙

每管裝十片及二十片
各大藥房均有出售
先靈商標保証品質良好

此天津小孩前患腸胃劇病

現已強壯由於服用嬰孩自己藥片

小兒患病有礙於身體發育者大抵皆由腸胃失序而起是故父母欲其兒女康壯歡愉必須使其腸胃健全而後可嬰孩自己藥片業已名聞世界具此功能良以此片味美性和功宏效大能和腸胃健消化俾小兒確得其食物之滋補而保康安

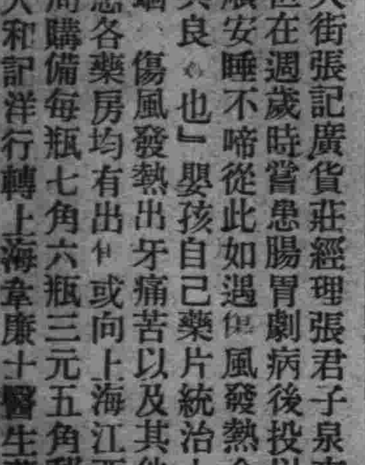
張子泉君之公子

天津東興大街張記廣貨莊經理張君子泉來書云『小兒元祥現甚壯健但在週歲時嘗患腸胃劇病後投以嬰孩自己藥片即見胃強便順安睡不啼從此如遇傷風發熱令服此片無不稱心故予甚感其良也』嬰孩自己藥片統治小兒便秘食積腹痛泄瀉痰厥蛔蟲傷風發熱出牙痛苦以及其他普通腸胃疾病身體不適等患各藥房均有出售或向上海江西路四五一號韋廉士醫生藥局購備每瓶七角六瓶三元五角郵費不取　一切信件可由奉天和記洋行轉上海韋廉士醫生藥局

你如留神你的血液血液即能留神你的健康

此濟南鉅商身體不佳直至韋廉士醫生紅色補丸增補其血液以拯其厄

凡工作繁重之人尤其是用腦之人易患血虧之症此生命之水一旦稀薄或減少或同時既稀薄又減少則身體之組織失其養而下病以生焉山東濟南維新軍衣莊經理李仙舫君即因其血液未能合度致患多種疾恙但經韋廉士醫生紅色補丸增補其血液後即已諸症悉除矣下面請看李君關於此世界馳名之補血健腦聖藥之頌言

・李君來書云『鄙人因處理營業勞心過度以致血液衰薄腦力不足時覺頭目暈眩夜不成寐四肢乏力精神不濟形容委頓雖經診治・效驗毫無後經友人任海泉君介紹韋廉士醫生紅色補丸按法服食不數日胃納增進夜眠有序精神逐漸充足至今血氣充盈體力增益甚爲康健』

李仙舫君玉照

君之血液衰薄否君之容顏蒼白否果其如是則此乃貧血之象徵亟須即服韋廉士醫生紅色補丸不可俟至消化不良腦力疲憊精神委頓瘋濕骨痛背痛頭痛神經痠痛臀尻酸楚等更痛苦之症候之發生而始施治也韋廉士醫生紅色補丸乃最可靠之迅速增補血液以強身軀保障健康之妙藥也　韋廉士醫生紅色補丸統治由血虧腦衰而起之諸般疾病男女老少無不咸宜凡經售西藥之家皆有出售或逕向上海江西路四五一號韋廉士醫生藥局函購每瓶一元五角六瓶八元郵力不取

潤化素口香料 仁丹

治
消化不良　滋養補血
開胃整腸　虛弱貧血
頭痛眩暈　食傷
惡心嘔吐　船車眩暈

今！
正是手中片刻難離仁丹
難得的口香與衛生之新仁丹

玫瑰仁丹

十錢包內費添贈
這個美術新容器
此際！全滿洲帝國一人不缺都請用此新容器

玫瑰仁丹
「玫瑰」香精加入的銀粒
芳香馥郁的口香
胃腸保健惡疫預防
精神復元的增健藥
現在人人必備！

鮮麗之珊瑚色配以漆黑之兩端近代所好之色調甚美懷中袂裏手攜皮鞄萬人向之必携品
人人贊稱　個個歡迎

常備藥仁丹總行　大阪森下博營業所　仁丹滿洲總經理　奉天大連　日本賣藥會社

鴨綠江河口 不凍港多獅島 臨港鐵路計劃

安義兩市希望實現

【安東】現對於鴨綠江河口朝鮮方面之不凍港、多獅島之臨港鐵路、由日本財界巨頭藤原銀次郎大林忠雄、新義州有力者多田榮吉及其他諸氏所計劃、連名向平安北道廳請求、該港爲西鮮之不凍港、前者滿鐵亦增注意到此、而有種種之調查、朝鮮總督府對築港費投以五十萬元、安東雖爲南滿三大港之一、但在冬季有五個月之結氷期、及年年因河床淤砂以致不能十分發揮其機能、今安義兩市民、希望其早日實現、此次之計劃、爲開發東邊道之鑛產林業、或爲安義兩市民之運動、而與東邊道縱貫鐵路相合之際、其對於滿鮮享受同等便利者至大、

緝私局改鹽務署

【安東】本埠緝私局、茲奉鹽務署命令、爲實施官制度、當組織東邊鹽務工作班、於本年夏季即組織成立、目下已節節進行、茲據確息、該局日前曾一度喧揚改組鹽務署、迄以種種原因、未克實現、最近新省制實施、安東業已改爲省會、關於緝私局、亦將提高權限、以資統轄、其他各縣、茲經計議、安東緝私局、決改爲安東鹽務署、在安東省管轄各縣、每縣設一緝私局、由該署統轄隸屬於財政部、其成立日期、約於省公署同時實現云、

財局設分局六處

【安東】財務局長于子文、茲以秋收新糧登場、正農民完納田賦之期、恐鄉民遠道前來免有誤期、致遭罰辦之虞、特爲免除此中弊端起見、特請准縣當局、擬於縣屬六區、各設財務分局一處、以利農民而稅課云、

奉天營口開運河 各地商會促進陳情

【營口】前報於奉天營口間開鑿運河一節、茲爲促進實現計、經奉天營口、撫順、鞍山遼陽等關係各工商會議所、協議結果、定二十九日、向交通部當局及滿鐵本社、派代表陳情、以經費三千萬圓、在完成時運河之沿岸營盤附近、設置四千公里一大水力發電所、據此議案、以作促開運河之先鋒

孔學分會成立

【營口】孔學會營口分會、遵令於九月七日、召集全體會員、開催成立大會、當時票選楊女林爲正會長、馬仙舟副之、該會長即於是日視事、除呈報分函外、該會現又向各機關函知照云、

韓少校勦匪捷音

【樺甸】第九混成旅步十二團團長趙潤亭、根匪若仇、一日前故派迫機砲連長孫尚林、率帶兩個連兵力、在邑東南二道河子、與趙小鬍匪帮四五百名接仗、當陣斃匪二十餘名、孫連長負傷、匪即漫散等情、當誌本報、孫連長以奮勇追賊負傷、趙團長不禁震怒、遂派第一營營長張介勳、率帶兩個連往縣迤東搜索、以收夾擊之効去後、月之十八日、天降大霧、韓少校帶隊邁進至磐界、大中嶺口子、即與五龍、仁義好、海交、張連、等帮匪、約百連名開仗、激戰三小時之久、匪不支、始行漫散、計是役也、斃匪首五龍仁義好二名、夥匪二十餘名、併搜出名戳袖章多件、大小槍多桿、刻聞在追剿當云、

都門的壽翁 調查 吳如九八旬有七

【新京】京附屬地內居住高齡者、據新京署調查六十五歲以上者日本人(內鮮人)有百四十四、滿人有九十二、合計二百二十六名、右之內七十歲以上至七十九歲者、日本人(內鮮人)五十四、滿人二十四名、八十歲以上者、日本人(內鮮)五名、滿人達十一名、但最高齡者爲八十七歲之富士町居住之滿人吳如九翁、日本人側之最高齡者、有八十四歲之鮮人崔孤節翁內地人有吉野町料亭八千代之瀧竹三郎氏之田堂八十一歲、爲最高年歲者也、至於此等高齡者、均於十一月三日舉行之愛國婦人會、主催之敬老會受招待云、

旅順棉收不佳

【旅順】管內六會會所地方業農者甚多、今年春季耕種時官署農務係、獎勵種棉、各戶農人、故多改種棉花、詎意秋受水災影響、花棉歉收云、

女中舉行展覽會

【鐵嶺】縣立女師中、因校舍不敷佔用、募各界補助捐修、現已落成、並於本月二十九、三十兩日、舉行學生成績展覽會、藉資觀摩、而徵集各校成績作品、務於本月念五日以前送至本校、以便陳列云、

江省高檢廳嚴飭 全省監獄守法

【黑龍江】江省高等檢察廳劉廳長、自履任以來、應興應革之事、無不竭盡其力、對於全省之各監獄等、深恐犯人受法外之刑、尤爲特別重視、頃又訓令所屬全省各監獄僚屬等、務爲奉公法守、束身自好、否則定予嚴懲、不稍寬假等因、茲探錄其訓令如下、略謂、爲通令事、查我國監所、多沿舊習、積弊滋多、如剋扣囚糧、勒索錢財、種種敲詐、不一而足、甚至監所、設賭抽紅、私售鴉片、層層剝削、更罄竹難盡、似此違法舞弊、小則使囚犯不堪虐待、瘐斃獄牢、或因供勒索傾家蕩產、妻子離析、大則積怨難申、羣思蠢動、炸獄脫逃、貽害社會、言念及此、曷堪痛恨、本廳長執法有年、深悉此弊、蒞任以來、即行嚴查、以謀整飭、近查本省各典獄人員、奉公守法、束身自好者、固不乏人、而利用惡習、違法舞弊者、亦時有所聞、若不嚴加禁止、何以袪積弊、惠典獄長管獄員、下至看守公役等、務各自加濯勵、奉公守法倘敢故蹈惡習、假藉權而擅作威福、藉名義而巧爲敲取、一經查出、或被人告發、定予嚴懲、不稍寬假、勿謂言之不預也合亟令仰遵照、並曉諭所屬各員役一體知照、切切此令云、

農會代駐軍購草

【錦縣】縣農會趙香浦會長近奉縣令爲駐軍代購穀草若干斤、從公給價、現正調查草區以利採買而便交貨云、

埠驛連絡汽車 改正時間 與滿鐵列車相接連

【大連】大阪汽船會社、以爲十一月一月、滿鐵列車時刻改正後、車船之連絡上、亦必生障碍、爲謀旅客之便利、決自同日起、定期船之進港時間亦隨之而改正、同時大連驛至埠頭間之公同滙車、亦改其返來時刻、其改正之新時刻如下以爲一般之注意、

▲第一便　午前八時二十分、由大連驛出發、同八時三十抵埠頭、與(新京發之二十及旅順發之二三二列車)、抵連時日相接連、

▲第二便　午前八時十五分、由大連驛出發、同九時五分至大連埠頭、與由新京發之一六列車相接續新改正之時刻、延至來年三月末日云、

農產收穫僅二成

【台安】於日前一四六七區因霪雨浸濟、每天地漕收穫一石左右、除全縣人口二十萬之度用、尚缺十餘萬石、刻下無有吃糧者、十居八九、誠設治以來、第一個荒年、人民異常惶恐、其他二三五八等區、地雖未被水、因被蝗蟲所試、亦多立杆而而死、減少收成、是以于縣長、從山參事官、對於此災年、頗爲重視、急謀善後辦法云、

蕘稅歉收

【輯安】外岔溝稅捐局長高勤勤氏、蒞任以來、數年餘矣、該局長對與稅收事項、無不盡力進行、轄安境內、每年蕘稅徵收七八千元之譜今年秋季、高局長仍照舊例、於該局所屬馬蹄溝、設置臨時分所、茲因本年春夏間、悍匪到處擾亂、捐鄉蕘園、拔毀蕘苗、再因地方不論、蕘客杜絕、本年蕘稅異常歉收云、

錦州市況繁榮 農產上市商業活躍

【錦州】在全國新行政區、施行十省制之先、此地亦在設省範內、故市內商號、爲應時隨而發展計、遂大事革新、裝璜美飾其門面、刻當農產物、大宗登市之期、因之市面、日呈繁榮、交易途上、則入活躍之徑云、

哈爾濱市舉行之 戶口調查宗旨

爲明瞭市民生活情形 以作諸般設施之基礎

【哈爾濱】哈爾濱特別市公署、爲明瞭現在社會之實況、及市民生活之情形、以供諸般設施、改良市政之基礎爲目的特施行全市戶口調查、其調查期間、已定於十二月一月、在十一月中、爲練習調查、於昨二十三日已召開組織戶口調查委員會、並開第一次會議、作諸種之準備、茲將其戶口調查宗旨、及調查事項、簡錄之如左、

▲宗旨

本市期於本年十二月一日、亘全市一律施行戶口調查、以考查本市社會之實況、及組織之內容、並市民生活之情形、供諸般設施之基礎、爲目的、當發達市面、提高市民生活、謀應乎時代、改良市民市政之制度、及社會之組織、至對於避免行政設施、產業經營之重複、亦應先明瞭市勢、基本戶口之特質、如各地域之現狀、行市制、將原來行政上、社會上、不同之諸地域、完全統一所以依從前之封建制度、支配社會之特質、如各地域之行政的社會的之分立、爲複雜性的國際都市、及事變以後之社會狀況之變動等、含有種種繁雜不但不能與其他都市比較、且於都市經營上、發生幾多困難故擬將此複雜社會情形、舉行調查正確、基於正確統計、以爲將來施行合理化之諸般設施此爲此次戶口調查之主要目的應照調查員之說明、儘量提出正確報告、是爲至要

△調查事項

戶口調查、於本年十二月一日午前零時、現在不分內外國人、以實地正確調查、

一、姓名、
二、在戶口中之地位、
三、男女之性別、
四、出生之年月日及年齡、
五、配偶之有無、
六、職業、(本業及副業)
七、所屬之產業、
八、失業、
九、有無曾通教育、
十、本籍及民族、或國籍、
十一、出生地名、
十二、何年移住、哈爾濱之年份、
十三、估住家之房屋間數、等之事項、

三百名胡匪 襲擊台上村

【輯安】台上商民輻輳、人烟稠密、胡匪覬覦日久、視若禁臠、該處防範極嚴、爰於十月十九日、上午十時許、突來大幫胡匪三百多名、猝將台上包圍、一面縱火燃燒市房三十餘間、幸經該處防軍、努力射擊結果胡匪被斃五六名、受傷七八名匪勢不支、狼狽而逃云、

發放水災救濟品

【通遼】通遼站長周祝三、奉洮南鐵路局令、因通遼附近各愛護路村、農民所種田地、被水淹戶十分之六、適屆冬天嚴寒、各村屯老幼婦孺饑寒交迫、情甚慘苦、不忍親狀、由總局洮南發到高粱棉衣、食鹽甚多、由周祝三站長、同警務段長、穆春有二人、躬親率職員逐人發放、附近災民、聞風雲集驛前、人山人海、勻攤均分、於十月二十二日、已散放完竣、各受惠之農民、愛護路更加十分注重云、

解剖檢驗 王信斯愛妾虐婢案

被害情形証據昭然 頭骨擊裂膀胱踢傷

【營口】富紳王信斯愛妾、于六月十九日、虐殺婢女石岩致死一案、迄今未有完結、經地方檢察廳、及省高檢廳、派員一再檢驗、並經某醫拔牙檢定無毒各節、已誌本報詎事之發生、迄于十九日恰爲三個月、地檢廳爲愼重該案計、特由省垣滿鐵、聘到森醫學博士、及二助手、于是日上午十時半、協地檢廳李檢察官、民生醫院王奉周、及王信斯等、蒞得勝門外刑場附近屍棚、至則屍體早已破棺陳諸板上、但臭氣四溢、不似以前之顏面如生、而兩股內側(即大腿裡)之烙痕、亦不能再爲辨出、小腹之血瘀硬塊、隱約尚可捫得、迨博士及助手安着服飾後、即施手術先以梳式小爬、梳髮、髮篦梳下、在後腦部、現出血瘀、遂呼王奉周、及王信斯至前指告其注意傷點、遂將屍頭切下、用鋸由顱頂鋸開、以匙輕輕取出腦髓、以水洗去髓面之黏汁、即現出血痕、又洗之、并輕去髓面薄膜、則猩紅者、立呈目前、復持顱骨向日映視、在額際竟裂一縫、繼則以利剪劃開腹皮則膀胱碎、盆體已折、復取出女胃腸細檢、由胃內檢出六月十九日月份牌扯下紙一方餘則凡稍有涉疑點、則悉劃下盛諸玻璃瓶中、檢訖、共馳車至滿海樓歡宴、時已下午一時半矣、迨下午三時二十五分、博士等、携帶玻璃瓶、搭車還返省垣化驗、究竟有無虐殺及中毒、以朔水落石出、最可哂者、王信斯目覩檢出傷證、知罪無可逭體似篩糠、面若死灰、汗如雨下、大有悔不當初之概、事後由官方傳出消息、謂該案發生迄今、已三月餘矣、雖一再檢驗、終未獲得要領、地檢廳、遂託王奉周代爲物色、長于法醫者、博士此番蒞營、殆應王聘、記者據是種消息、訪王奉周于民生醫院、以上皆爲王口述者、並謂屍頭部之血瘀、係由棍棒猛擊過重、腦受震盪血管破裂、溢出之血浸穿骨衣外現、下腹盆大血瘀硬塊、係膀胱盛尿過多、猛踢使之然耳石岩石岩九泉下可瞑目矣、所憾者、當日注重人之與山指導官未蒞場云、

胡匪襲擊綏稜縣

黎明潰退遺屍二十餘具

【綏稜】二十日早二鐘許、著名匪首三軍大龍等帶領夥匪二百餘名、由南門竄入縣城、以猛烈之槍火、攻擊縣署、當經縣長以下各官長、指揮衛隊拼力防禦、一面地方警團聞耗協擊、經過二小時之久、匪方潰退、計遺匪屍十餘具、截至拂曉、匪始完全出城、官方復行搜索、計生擒匪夥三名、南門外附近戰地、搜獲匪屍若干具、大槍數枝、而該匪等已狼狽北竄、痛受巨創矣、至本午前十時、聞慶城縣之自衛團有曹統帶者、方帶隊入衛、在城北附近、與匪相遇又復接仗、想必有相當之擒獲、至城內商號、尚無何等損失、惟商會劉會長之幼子被匪架去、縣署劉秘書寓內侵入匪人多名、掠去衣物多件、譚承審員在寓宿住一聞匪警、即時奔往縣署、不幸中途失落、直至本日十二鐘尚無確耗綏稜侵入胡匪之大致情形其餘細情、容訪再誌、

慈善會勸募燃料

【哈爾濱】市慈善總會、年雖將所辦馬家溝收容所內、難民、分別遣散、作一結束、但其所辦之慈善義務學校內、尚有貧苦學生一百五十餘人、均在南崗東官街該會院內另一房舍授課、此等學生、均係貧民子弟、綿衣既不充足、行李又極單薄、當此天氣日寒、隆冬所至之時、非燃爐火、不足取煖、惟慈善會經費支絀、無款購買燃料、是以對于燃燒火爐一事、頗感困難、查上年冬間鶴岡穆稜兩公司、爲襄助慈善等事務對于該會、曾各捐助大宗煤觔、該會以現在又屆其時慈善事業、仍應由各方維持、以免停頓、因此特函請該兩煤礦公司、援照去年成例、再予捐助大宗燃料、以維慈善云、

萬國道德會 設立總分會

【哈爾濱】萬國道德會新京總會、現爲推廣會務起見、決定在哈埠設立北滿特別區總分會、已經呈准長官公署之案、定於本月二十日至二十四日數日中、在外正陽六道街三江閭粵會館、開成立大會、昨特發出公函云、敬啓者、慨自邪說橫行、正義侵滅、橫利之說深入人心、於是禍亂相尋、傾軋靡已、推厥原因、胥由於道德淪亡、乏人提倡講求、有以致之、同人等有鑒及此、是以在各地發起立會、實行演講道德、維持風化、以期矯正人心而挽封運、今屆滿洲建國政教維新、吾會亟宜力謀整頓、以維王道政治之前驅、去歲在新京組設總會、曾經轄具規程、呈奉文教民政兩部批准、並通令各省區市縣、對於分會、一體信護有案、維念國內各地、分會即多、統率非易、我北滿特別區、尤爲要地、茲具文請准北滿特別區公署、將濱江分會、改組爲北滿特別區總分會在案、爰訂於陽歷十月二十日至二十四日、招開成立大會、選舉會長、並請全國道德會宣道主任王善人鳳儀先生、暨總會監理張雅軒先生蒞哈、藉以擴大講演、而宣德化、但藉建設伊始、粗具雛形、深望屆期光臨指導、賜進行之南針、俾道德眞諦、煥發於人心、太平幸福、實現於當世、是則同人等無任歡迎、盼切之至、不揣謭陋、謹陳言云云、附開會日期、及時間於後、計十月二十日、至二十一日、開講演大會、每日由午前十一點、至午后三點、二十二日選舉會長(由十二點至午後三點間)二十三日、舉行會長就職典禮、由十二點至午後三點止二十四日舉行閉會式、正午十二點、會址備產道外正陽六道街江三閩粵會館路之北會舍云、

美術展覽會 閉幕赴奉

【哈爾濱】在哈舉行之日滿聯合藝術展覽會、已於改定之廿二日閉幕、計在此展覽乃八日間、每日平均約收門票四十餘元、按每人三角、及團體票每人一角計算、每日參觀者、可得四百餘人、誠爲哈市開各種展覽會以來、未有之盛況、徵聞各出品收拾裝箱後、即按既定之日期運往奉天展覽云、

考試警察

【雙山】本邑警務局長張拱宸氏、爲整頓警政起見、定於十月二十日起、假縣立二校爲後英塲、考選全縣警署人員、試此警政必有一番新氣象云、

拆毀柳河堤

四區農民擬呈請

【台安】縣境之柳河於十年前、多係乾涸、雖盛夏雨水連綿、亦無外溢之憂、故兩岸亦未築堤、年來雨水、流入河內其稱順利、兩岸田地、向不受害、不料於六年前、該河臨近居民、爲預防河水外溢、竟在兩岸築堤、迄今數年以來之田地、所有雨水、不能洩入河內到盛夏時、平地積水五六尺、田禾概多沒頂、誠設治以來、未得一次好收穫也、今歲雨水過大、該兩岸地、更受害較大房屋多有被淹倒者、該堤不但不能防水、反能阻水、存之有害無益、是以該區人民、擬呈請上憲、將此無用之堤折毀、任水自流、以免田禾來年受害云、

廣播無線 RADIO

奉天放送局【MTBY】波長三三七米突

十月二十六日(星期五)

午前六點滿語無線電體操—新京
仝六點二十分日語無線電體操—東京
仝六點四十分滿語講習—新京　講師　高宮盛逸
仝七點日語講習—奉天　講師　近藤喜助
仝八點五分經濟狀況—東京
仝十點日語榮譜
仝十點四十分經濟狀況東京
仝十一點四十分日語新聞—東京
正午時報
午後十二點五分經濟狀況(日滿語)
仝十二點三十分日語新聞
仝一點滿語戲曲
仝二點五十分經濟狀況—日語新聞—東京
仝三點三十分經濟狀況—(日滿語)
仝四點官廳公示事項新聞(日滿語)
仝四點五十分英語新聞新京
仝五點兒童時間—新京
仝五點五十分滿語講演【皇帝陛下巡狩奉天後之感想】王者風
仝五點五十五分滿語天氣豫報—新京
仝六點日語新聞
仝六點三十分日語講演東京
仝七點日語合唱—東京
仝七點二十分日語歌曲
仝七點三十五分日語演藝—東京
仝八點三十分時報日語新聞—東京
仝八點四十五分新聞節目豫告
仝九點滿語戲曲—新京

體育欄

滑氷時期漸逼邇 須克服寒冷

國際運場節節準備一切

金風送凉、又迎寒冷、本年較諸去年氣溫、異常降下、以致體育界、不能享受鍛鍊之時大地結氷、寒風刺肌、一般戶外運動、漸至中止狀態、奉天原係滑氷界之聖地、代替一般運動、滑氷流行、正漸趨開始滑氷時間也、頃聞日站國際運動場、自前若手諸種設備、四百米及二百五十米之滑氷路氷球場等、準備已了、然今年對一般夜間練習者、特別安設六千燭光之照明電燈、目下節準備一切、

一方滿鐵苗圃南方之長池、(長有一千餘米)、每年利用者不勘、於是奉天體育協會、異常熱心改善、在該池設立五百米之滑氷路、又作有煖房設之小屋、以便練習者而公開之聞該「長池」理想每年自十一月十日結氷爲天然的滑氷場、本年亦必呈相當之熱鬧、況日本氷上選手權大會、預定來年一月下旬舉行、滑走比賽在日光細尾滑氷場開幕、該會象行一九三六年在伯林舉行之第十一次歐林比克大會之預選、且自本年、以滿洲特有之女子滑走競技、爲選手權競技而公認、因此滿洲滑氷界、異常活躍、當此善於滑氷之期、希望國人口練習、以追及先進滑氷之水準綫、

遠征全滿軍 力戰不及慘敗

文理大學遂制覇

【東京訊】前者馳聘全日本選手權大會、有驍人奮鬥之餘威之全滿陸上軍、二十三日、在上井競技場、與强豪文理科大學、作第三次決戰、然於十四項目、力戰不及、竟以四十三分對三十三分而遭慘敗、此對抗競技之贈品、拓相盃、遂爲文理大學獲得矣、全滿選手皆未恢復疲勞、不論受競技上不慣之陰雨、故克最後獲勝、令人感佩、特於西君之百米及四百米之瑞典競走、最爲活躍米津君之百十米四百米低欄、雖腳部負傷、然異常奮鬥、是次擊破誇稱無敵軍之文理大、濱田君之千五百米、岡田君之標槍、亦獲得如一般期待之第一位、濱田君之五千米、因四千米後疲勞、而獲第三、殊出意外、文理大爲此一戰、棄權出場全日本選手權大會、皆勤加練習、而得此好果、彼全滿軍、因參加京城大阪再度之比賽、於二十二日上京、無暇練習、迫及臨賽、不禁遭此慘敗一倘戰時環境良好、當然能一鼓文理而取之、故此次比賽之結果、殊爲遺憾不置、

體育週間 運動大會

縣公署奉令、以本年體育週間、函邀各機關參加、各校遊行、由十月十五日起、至二十一日止、在師中校院、開會舉行、爲我國體育週間之第一日、縣立男女各校、齊集師中校院內務縣長、參事官、總務科長、內務局長、教育局長等、祝詞向聖像行三鞠躬禮、三呼滿洲國萬歲、一仝唱國歌、體育家繼而講演、體育衛生等等完畢後、各校持旗結隊、在街遊行、出城至車站、鼓號齊鳴、頗稱熱鬧、於體育週間末日、師中校舉辦運動大會、師中校、日語校、男女各校、開體育運動會、地址在北門外、舊軍閱操場、舉行運動之期、各機關、各法團、各首領、記者參加、各校學生、於斯日早八點到場、炸炮齊放、升旗唱運動歌、縣長等祝詞、參加運動宗旨、全體人員、三呼萬歲、聲中數百健兒、尚武精神塲內成績可觀、下午五點閉會、撮影、而觀者不下二千餘人、頗爲一時之盛云、

體育週間盛況

【西安縣通信】西安縣公署教育局長麻德慧、以時屆者秋體育週間之期、特簽呈縣長核准、於二十一日令各男女學校學生、在縣立師中校院內舉理體育週間會、各校學生、均於是日午前十時齊集、各機關法團人七、蒞會者甚爲踴躍、閻縣長、肥後參事官、對於在塲學生及民衆等、均有詳明之訓詞、大致人生於健康、必須特別注意、古人所謂健全精神、須寓於健康身體、所以無論何人、必得鍛鍊健康之身體云云、繼由教育局長麻德慧、官醫院長齊松岳、亦均行注重體育、方能得到眞正健康之事實云云、分組在該校操塲作操、參觀者之各界及民衆甚夥、至午前十二時方始完竣、洵可謂盛會矣、

世界運動界消息

歐洲游泳選手權 男子組德國制覇 女子組荷蘭獲得

歐洲游泳選手權賽、已於八月十二日起、至十九日、假馬克德堡士舉行、男子組、以一百十八分、由德國制覇、女子組、以八十五分、荷蘭冠軍、該賽成績如下、

男子組

▲百米(五九秒七)克吉克(匈)▲四百米(四分五五秒五)塔利斯(法)▲一千五百米(廿分一秒五)塔利斯(法)▲百米仰泳(一分一一秒七)貝斯福特(英)▲二百米蛙式(二分四九秒)吉塔斯(德)▲八百米接力(九分卅秒二)匈牙利▲水球(匈牙利)▲跳入(九八分九九)斯特勒克(德)

女子組

▲百米(一分七秒一)奧丁(荷)▲四百米(五分廿七秒四)摩斯天普羅克(荷)▲二百米蛙式(三分九秒一)格念喀兒(德)▲百米仰泳摩斯天普羅克(荷)▲四百米接力(四分四一秒五)荷蘭隊▲跳入(八五分四九)休赫(德)

義縣舉行 秋季運動大會

【義縣】縣長宋德、參事官解良武夫、召喚起各學校學生、及一般日滿民衆、注重體育、而期身體健康計、特於本月二十三日上午八時在本城西關縣立第二小學校西側廣場舉行秋季運動大會、儀式隆重、頗稱盛況、蒞塲者、各機關各法團首領、各新聞記者、及士紳、市民等、約三千餘人秩序井然隆重異常、其會序及運動項目、詳列如左、一全體入場、二鳴砲開會、三國旗會旗揭揚(奏軍樂)四向國旗行三鞠躬禮五高唱國歌、六會長宋縣長致開會詞、七運動員繞場一週、八運動項目、一鐵球、二鐵餅、三跳高、四跳遠、五三級跳遠、六八百米接力、七低欄、八壘球擲遠、九匍匐競走、十百米釣魚、十一六十米持球、十二五十米計算、十三六十米飛繩、十四五十米花生、十五擲鐵球、十六團體操九會長致閉會詞、十萬歲三唱、十一降旗、十二撮影、十三閉會、時至午後四時許、各校男女學生之獲得獎品者、勇氣勃勃、紛紛散去云、

公園內設兒童遊戲場

【大連】市社會課，前會計定在中央公園中，設備兒童遊戲場，以之獎勵兒童之戶外運動，但計議已定，各種材料亦皆備就，而以東鄰側，迄未降下許可，殊爲疑問，事關公益，諒無不許之理，長濱社會課長於二十三日躬自赴旅，向關東廳催促，以期早速實現云。

技協會講演防止煤煙

【大連】滿洲技術協會，爲協助大連市，防止煤烟計，定於二十九日午後，在技術會舘之樓上，召開通常講演會，其宗旨如下，
一、家庭設備之煖爐等之燃燒方法，午後三時，
二、關於煤烟防止之法，於(午後四時)、該會爲喚起一般市民注意，藉期週知計，希望市民往聽云，

指導官出發考查警察官

【鐵嶺】自本月念三日間，考查全縣警察官消息，已誌前報，但負考查執行之指導官，中村智全氏，業往夏家樓，桑原英雄氏往馬路，中村金之助氏往大甸子，三氏均於昨廿四日出發，預定念六日返鐵云，

廳令設女吸煙室

【鐵嶺】查廳令爲整頓風紀計，故令各縣之零賣所女招待，曾三令五申，取締在案，惟有般奸商陽奉陰違，仍以女招待爲香餌，私相僱用，從中漁利，有時被警偵知，則僞稱女吸客，或與客同來者，花言巧語，不一而足，故日昨二十四通令各縣零賣所，應令設女吸室，以免混雜，而維風紀云，

天寒毛織品暢銷

【鐵嶺】本邑城內，自日商鹽田，專批各種應用物品，現在時屆秋深，天氣漸寒，城內各商號，紛紛批購，以備各界顧客人士應時之需，故毛繩棉衣衛生衣等物品，均屬暢銷云

匪賊情報二起

【鐵嶺】本月五日午後六時二區鷄冠山，德咸溝住戶杜雲峯家，由大門內，侵入胡匪六名，一持長槍，二持短棒，二持短槍，脅迫家人，搶去洋砲一支，並將當村住戶張朝品一同拉去然後向西南撫順方面逃遁，該匪年歲均在三十左右，衣服顏色複雜，身高五尺之譜，管轄警署正追拿中，

本月七日三區署長報告，於當日午後六時，古城子住戶陳紀仁妻文發二人，用馬車積載高粮歸家，中途距村約二里許，忽有手持鐮刀胡匪四人，將騾馬搶去，向西逃去，匪均二三十歲左右，着餘匆衣，現正嚴捕中，

建築礮臺竣工

【本溪】縣公署警務局長常庚堯氏，對於全縣治安，特別注意，頃鑑縣城裏，縣署後山小礮臺，原修之規模狹窄，決意拆除、從新建築、規模、以固城防，茲已建築完畢，該砲臺完全用片石洋灰，極其堅固，更可容納多數防守士兵，我縣城治安，賴以鞏固，市民可高枕無憂矣。

雪雨互降道路泥濘

【本溪】本邑自入秋以來，天朗氣淸，金風送爽，忽於日昨二十三日，陰雲密佈，細雨紛紛，繼而降雪，雪落即溶，道路泥濘不堪，行人裹足，今(二十四)日雲散日出，但北風颼颼刺人肌骨，一般均着棉衣，尚現寒意云，

縣署派員催水利

【西安】西安縣公署內務局接辦前西安縣水利局之善後事項，其中應得之水利拖欠在民戶者，尚有一二千圓之譜，內務局長柯璧，以此種欠款理宜催繳，特簽呈縣長核准，派內務局人員陳維春，即前水利局之助理員，於月十九日起，往各區村催繳水利費，以期早日清結，而便結束云，

郵差拾金不昧

【錦西】本月十九日，由縣街赴八區剛家屯之郵務局信差夏某，下午二時許，由縣走八區，行抵西佛廟地方，拾一紙包，內有地契二紙，乃邢家屯邢姓之名，又有國幣十五元，夏某急至，邢家屯詢問安某所失之物，如數璧還，安某千恩萬謝，酬之以金不受，若夏某者，可稱拾金不昧者矣，

警察淸查戶口

【輯安】外岔溝，警察署長張志漢，久歷警界，聲譽甚隆，經驗宏富，到差以來，極力剷新，又因天年股匪盛行，經常局盡力剿捕，時局稍漸淸平，該署長爲杜絕胡匪起見，飭令所屬分所長，挨戶淸查戶口，若有形跡可疑之人，嚴重盤詰，否則帶署訊問，以斷胡匪來偵，而利商民云，

警察署喬遷

【輯安】外岔溝第三警察署前居戒烟公所院內，茲因該院房間窄小，不敷所用，爰於十月上旬，賃妥關帝廟內房屋，已經遷入，照常辦公，查該院郡墻堅固，毫無他虞云，

飮彈而死　財迷赤手追匪

【鞍山】本站縣六區深溝寺村內，農戶胡姓，家道小康，於月之廿二日下午八時許，突來胡匪八名，各持手槍，一擁而進，竟將騾馬搶走五匹，而胡姓亦財迷也，赤手尾追村外，匪大怒，用槍將事主擊斃云，

劉縣長勘驗工程

【磐石】本縣前曾盡力模範村落五處，現在細林河，富太河，石咀屯，草廟子等處，均已陸續建築工竣，縣長劉懋昭前由廟子溝驗工程回歸後，略事休息，復又率同各局職員，前往太平屯勘驗工程云，

金州戲園停演

【金州】南門外劇園，自演唱洛子以來，首先營業頗不甚惡，惟近來爲角色關係，致營業不振，賠累頗鉅，該園主不得已，於日前宣告停演，另行組織，物色優等演角，以謀將來，營業再行開演云，

縣署招馬政會議

【錦州】縣公署前奉馬政局命令，件治下馬匹，改良種殖，縣署奉令後，即令各區調查繕報，併定於月二十四日上午九時，假城內青年會，招開馬政會議，刻已通告關心者，屆時出席，聞開會之同時，國都馬政局，併派員來錦與會，便於指導，及予以馬匹營養之良法，併此後繁殖，改善云，

校長整頓校務

【彰武】縣立第一小學校長張峻德，自任差數載，整理校風，於每星期六，特開教育會議，講演體育週間，學生以體育爲本，宣傳王道政治，該校長熱心辦學不遺餘力，暑假期講欵修理操場，校長督工修理完竣，於昨二十三日，又刻帝政登基慶祝大匾一方，懸至講堂，永久紀念云，

縱猪於街應禁止

【彰武】本縣城墻，修理完竣，對於民戶，養猪散放，猪羣拉於道上有碍衛生，街道兩邊之墻，被猪毀壞者甚多，於昨二十三日南街張姓(名未詳)墻根被李姓猪拆壞，大犯口角，釀成武劇，經魯仲連了解，城墻乃公共之墻，理應民衆加意保護，有養豬者，應當歸圈，絕不可有害公益云，

一兵士下鄉勒索

【磐石】城北住有王江者，一自食其力，務農爲業之人也，於昨二十三日有一兵士至其家中，稱言被胡匪牽扳，命余前來拘傳等語，王江聞言，惶恐萬狀，當經鄰右人等，出首調說，爲息事寧人起見，許其小費現洋十元，緩限交付，該兵去後，王江赴城告借無着，有人詢其該兵爲警察，抑爲軍隊，是否帶有拘票，而王江竟茫然不知，噫鄉民之懦弱無知，可笑亦可憐矣，

稅局初徵木拌稅

【磐石】近日柴草市上，有稅局巡二人，手執稅票，征收木拌稅，因此項木稅，在本城尚屬初見，不知如何徵法，乃詢之賣柴車夫，據云係按照每車所賣之價值，而定稅額，値四元者，則收現洋二角，木柴到市，即起稅票，當日如賣不出，次日該票仍作有效，賣出後於票之背後，則盖一銷字等語，至該車夫所言，是否寔在，尚待詳詢云，

又北門外柴草市附近住戶張湖，於近日搬往柴市之東，昨由原處拉往新居木拌一車，當有征收木稅之巡差二人，跟至其家，堅收木拌稅國幣四角，嗣經鄰佑証明，係屬搬家，幷非買賣，二人始行走去云，

寔業股長下鄉勘驗年成

【磐石】値此深秋，禾稼收割、轉瞬登場，年景豐歉，正宜及時調查，內務局姚祖訓局長，委令本局寔業股長胡利溥，帶兵保護，下鄉勘驗本年度之年成云，

年老有妻與無妻相等　逃婦致夫的一封信

【磐石】城北住有于某者，年已六十餘歲，與一四十餘歲之妻及子媳數口度，其妻素嫌某年老無能，與鄰居施姓暗結情緣，于某雖已年老昏聵，二人終嫌不便，近日竟双双飛去，于某見妻不在，多方追尋，頃知有人見其乘吉海路車北去，正擬跟踪尋訪間，二十四日突接該婦由吉林省城，來信一封，內言你已年老，余是不願與你過度，余於前日隻身乘車來吉，你既年老，有妻與無妻相等，有妻與無妻均可，且爾家貧，有妻不如無妻，可不必遍處尋找，白費手續等語，于某接信後，氣得老臉紫漲，鬍鬚亂炸，誓非前往追找不可，想該婦旣已隨人私逃，則逃之可也，旣已逃出，又何必來此一信，其中必有隱情云，

小偷竊去被褥

【撫順】邑大官屯住戶，於之廿一日晚十一時，正是熟睡之際，忽被小偷將門撬開，將李姓室內被褥竊去三牀，臨走時門戶大開，天氣寒冷，將李某凍醒，始知行竊入戶，將被褥偷去，當即報告本街分所，現正在偵緝中云，

寒天貧民無路

【磐石】時値入冬在即，寒風透骨，已屆更換棉衣之時矣，茲據鄉間來人談稱，今年雨水成災，年景歉收，胡匪肆擾，地土荒棄，鄉間之戶，非惟缺乏食糧，且無棉衣，啼飢號寒，令人惻惻，將來之顛沛流離，在所難免，委屍溝壑，亦爲意中事耳，惟此等無衣之民，鄉間固居多數，而縣城中亦頗有之，當局盡設法以救濟之乎，

人馬車施行秋季大檢驗

【錦州】錦縣縣公署，按人馬車管理之章則，於每年春秋兩季，實施大檢驗，刻當秋之局，已屆檢驗之期，乃於月之二十二日起，在南門外小凌河北岸空場，招集全市人馬車營業者，實施總檢驗，對車體輪軸，均予檢明，以壯美觀而保乘者安全云，

吸白面賣掉髮妻

【通江口】本埠遼河西岸，住戶宋開信，年逾不惑，當初使船爲業，家雖不富，節儉亦能糊口，不憶於去年間，觸入下等潮流，竟吸海拉英，終日不務正業，竟與此類人畢集，不久一片家資，相繼烏有，該之結髮妻子，百法勸釋，而該夫置若罔聞，時値隆冬，天氣轉寒，宋某捉襟見肘，何以禦寒，茲聞宋開信同家族宋老六，煩人介紹，將結髮妻價賣大洋壹百一十元，此欵下來，以禦寒冬，實與本埠三合福執事龍江爲妻，聞過門之後，夫婦甚佔和睦云，

修築汽車道

【雙山】本邑縣長袁慶恩氏，爲整理交通起見，於月之廿日召集全縣士紳村長，共議修築雙遼汽車道，分段築修，期於本月底竣工，遂雙交通，更稱便利云，

胡匪白晝行搶

【撫順】撫三區二道房村，住戶方德者年三十七歲，係一商買之能者，家道尚可，突於月之二十日，午後一時十分許，正是陰雲四布，天空飛雪之際，闖入胡匪二名持短槍，報稱打的好與能戰等名，威逼搶去大洋四十元，立時抽身外出，向西逃去，

老叟失足糞坑

【撫順】於本月之廿三日午後三時二十分，在新站歡樂園，聚樂舞台東面，有公共便所一個，有觀戲者張姓老頭，忽來大便，刻不容緩，急至園外便所，因年邁關係，腿脚行放無定，不愼失足墜於坑內，同時有王某者，即將老者救扶，幸未倒入糞坑中云，

主任畏罪潛逃

【一面坡】珠河縣，駐坡財務局分處主任，崑玉良者，自涖職以來，將盡二載，對於一切收入，因知整理，尤衆百弊叢生，毫無顧忌，以致各界煩言沸騰，近因該主任，對於屠宰場每口猪浮收國幣二角，及隱匿肥已等事，不一而足，於日前珠河縣長王鳴氏，因公涖坡，將崑某種種舞弊之處，逐一查明，擬先行看押，交司法懲處，當經珠河縣財務局長沙振洛，再四關說，故未實行收押，嗣因縣長公畢回珠，以崑某種種弊竇，既查明屬實，斷難寬宥，於是派財務局科員韓翼廷，來坡提案，以資懲辦，遂逃矣，詎韓科員於本月十九日到坡時，該崑某已畏罪遠颺矣，復追其原保公和興，以期捉獲，而便賠償各欵，不憶該號於去年春，因債台高築，早已荒閉，該號執事梁某，亦於此時潛避無蹤，乃韓科員，以查傳未獲，當即返珠據實具報縣署矣，查本案沙局長，旣能說情於先，崑主任又爲其素有親信之人，內中蛛絲馬跡，局外人，雖道其詳，不然，該保商號，旣經歇業年餘，何以不加聞問，似此有意遷就，恐不無合謀之嫌，現在崑某雖潛逃無踪，而沙局長當負一切重責也云，

航政局限制停泊船隻

【哈爾濱】本埠松花江面之水量，本年夏間，因雨水過多，大漲不已，若非滿日双方當局督同所屬，認眞防堵，幾至又演成大同元年決堤之慘劇，水勢退後，經各關係方面之考查，現有之江堤，已失去堅固之性質，若不速加改造，將來爲患不知伊於胡底，是以計劃至明春解凍後，將本埠江南岸全部石堤，一律拆除，另行修築新式江堤，以期一勞永逸，免除未來之水患，此種計劃，爲形勢所迫，須在必行，是以對於未來之工作上，不能不加以充分準備，交通部哈爾濱航政局，以明春修築新堤之時，江沿人數，必然增多，工作亦必緊張，現當冬令封江之際，正各船準備停泊之時，此時對於臥萬地點，如不加以限制，則各船隨便停站，靠近江岸，將來於修堤工作上，不無障碍之處，倘屆彼時，凍冰未解，船體不能移動，工作之時發生阻力，於公於私，均屬不利，茲爲未雨綢繆計，乃與本埠停泊之前，對於各船臥萬地點，加以限制，即無論官商輪拖風瀛各船，一槪不準逼近江南停站，其停站地點，或爲江北江橋下端之兩船塢，或爲太陽島附近江心，或爲二十道街以下之圈兒河江中，均以離開江岸爲是，否則厲行取締，已通知各船主，遵照辦理矣，

潘水醫壇

（本壇每篇答案限二百字爲度）

答楊壽昱君（韓伯修）

據述閣下令兄，於前九年間因思慮過度，以致染成尿管炎之疾，按是症，係心經，遺熱於小腸故也，經云，心者君主之官，神思出焉，乃應丙丁，是爲君火之藏，憂思過度，則毫火因而旺動，神精隨而恍忽，則君神傷智，熱傳於膀胱，結爲熱毒，繼入於小腸，初則尿道澀痛，小便赤濇，繼則腫脹，甚則有尿血淦濁之象，宜用淸心火去小腸之熱爲主，附方於下，

川雅連三錢山枝子二錢大生地三錢木通、錢血琥珀二錢冬葵子三錢淡竹葉四錢粉草二錢南紅花二錢淸寗片四錢川萆薢三錢石韋三錢

答自奉天小北關下頭春生堂

答作樓君（朱西園）

竹樓君鑒，據述所染之症，於心悶，悉病情，實因憂思傷神，奮怒傷氣，緣心通於腦，心主藏神，心腦斷傷，則腦神而損也，故見種種失神不佳之感，今擬以養心安神補益之劑，常久服之，至期可收全效矣，

方用柏子霜四錢炒棗仁四錢淸夏三錢牛蒡搗面五錢遠志三錢硃茯神八錢青陳皮四錢菖蒲三錢蓮心三錢胡黃連錢半白菊二錢荷葉二錢外研血琥珀錢大赤金三錢大匣砂錢均二包水煎湯藥送面藥下

答自瀋大西邊門外大吉來

答張維城君（趙麟甫）

維城先生青及，據述現年二十四歲，忽於面部鼻上，生有酒刺，星星碁布，懇乞賜方等等云，此等病症，多在青年，肺經鬱熱，復受風寒，以致氣血凝結，得羅斯症，非第不雅觀瞻，且難當時收效，治宜法肺活血驅風之劑，理或得瘥也，

方用七橘紅四錢吉梗三錢二冬三錢沙參三錢批把葉三錢黑皮三錢言栢三錢元苓三錢佛手歸三錢粉丹皮三錢天虫二錢芥穗錢半水煎服連服數劑效否函問忌辛腥發物即請

大主筆照登爲荷

自大西邊門外瀋育堂上

惠通行出帆

●青島上海行（上午十一時開）
▲大連丸　十月廿七日
▲奉天丸　十月三十日
●天津行
▲天津丸　十月廿七日
▲長平丸　十月廿九日
●基隆高雄行
▲山東丸　十一月六日
▲山西丸　十一月七日
●新潟伏木敦賀行
▲河南丸　十一月七日
▲河北丸　十一月三日
●芝罘淸津雄基行
▲遼河丸　十一月十二日
●龍口登州行
▲龍平丸　十月廿六日
●開往阪神行
▲烟台丸　十月廿七日

大連汽船株式會社
芝罘成海衛淸津雄基船票發售處
日本國際觀光局奉天分局　日電二二九一四　二八六三
全　十和旅舘出張所（日電四六一一）
全　城內分局（日電三五〇三）
哈爾濱新京（長春）外各地日本觀光局

大連汽船出帆

●開往芝罘威海衛仁川
▲利通號　月　日
●開往芝罘
▲昌平號　十月廿七日
●開往安東
▲北海丸　月　日
●開往門司宇品今治尾道
▲照國丸　十月廿八日

惠通行　電話一一八、三八五二

大阪商船出帆

●開往門司神戶大阪（上午十時開）
▲他克瑪丸　十月廿六日
▲烏蘇里丸　十月廿七日
▲亞米利加丸　十月廿九日
●開往天津
▲哈爾濱丸　十月三十日
▲日東丸　十月廿八日
▲志摩丸　十一月四日
●上海福州基隆高雄
▲福建丸　十月廿六日
▲盛京丸　十一月五日

船票發售處　滿鐵沿線各站及各埠日本國際觀光局
車船連運票（往復票火車減二成輪船減一成）通用期限兩個月
大連門司神戶間輪船票（買往復票價可減二成）通用期限參個月
專屬貨物代辦處　各地國際運輸株式會社

大阪商船株式會社　大連會社

阿波共同汽船出帆

●開往芝罘威海衛青島
▲十六共同丸　十月廿六日
●開往營口
▲永保丸　月　日
●開往芝罘威海衛仁川
▲卅六共同丸　十月廿九日
●開往天津
▲長山丸　十月廿七日
●開往仁川鎭南浦
▲長山丸　十一月二日
●開往芝罘
▲十八共同丸　月　日

大連市山縣通　阿波共同汽船會社　大連支社　電話六五九〇〇九一

婦女崩漏救星神藥　立止紅

崩者，經血大下不止危險之症，漏者，經期杆前來而不走淋漓不止常有經年不愈者如不早治日久成癆不但不能生育實有危及生命患崩漏一症者欲求全痾請速服「立止紅」輕者一盒重者兩三盒立收効果「價目每盒國幣三元外埠函購郵費在內」

××滿洲國經售處
奉天商埠三經路警察所西南不遠福寧里　韓奇逢藥房有限公司
哈爾濱道外正陽街西頭萬國車票公司院內　韓奇逢藥房有限公司

將於本月底出版……

第十版人事興信錄
特輯別冊　滿洲國名士錄　無費附送
明治卅五年故內尾直二創業　發行者社長內尾直昌
株式會社　人事興信所
東京驛前昭和大樓

昭和九年版人事興信錄，最近用敝興信所名義所出之書，以及等，亦與鄙書，同一名稱，茲當本年初許，有奸商利徒，依狡猾手段，模倣鄙所明治卅六年故內尾直二創刊以來連續發行之書，極其相似，裝訂販賣，世人受其欺騙者不尠，本諸以上事實，故乞特別注意「第十版人事興信錄」爲荷

嚴防假冒

肺病吐血咳嗽藥出世

肺病吐血專醫　趙羨忱大夫發明

此藥專治青年各期肺病久嗽成癆大口吐血痰中代血五癆七傷咳嗽痰喘肺癰肺痿經年不愈諸藥罔効速購此藥一服即愈每料拾四元函詢附郵六分即覆診斷處奉天大西關月窗胡同精業堂理肺藥房

●遼陽公盛源永峰源振泰興●瓦房店康德記●海城宏升樓瑞昌號●旅順大德堂●通遼義合祥新記藥房●金州志義成●齊齊哈爾店新志義成●鳳城振豐恒德記濟生醫院●洮南恒成興玉記●濱江老福春堂●安東博愛醫院●磐石匯興公●公主嶺三合德●鐵嶺萬升恒乾元泰●江省南街德生堂●四平街驛長勝魁大德堂●開原驛大羅天●海龍興發和●興城永興合●海倫久遠長餘記●營口義興成餘記●大石橋衛生復城子隆集義元●西豐德巨豐●西安振安醫院●吉林五洲藥房

◎新京總代理　五洲藥房耀庭大藥房
◎大連總代理　華西藥房德記西棧

萬年青藥材店廣告

奉天省城中街路北　電話四五一〇號

營業課目：專售參茸　湯劑飲片　丸散膏丹　一概俱全
自製鷄油香胰：氣味芬芳　細膩光滑　退油去泥　使用耐久　批發零售　價格低廉
醫士　蘇東曉　周雲五　應診

歐美生乳藥

有兒無奶　其母必憂
但世有生乳、强身、補血之妙劑
此劑爲何、即歐美生乳藥也
藥盒印有飛艇爲記
「謹告假冒」
定價每瓶一元二角
總發行奉天鼓樓南　歐美大藥房西號

新委龍王廟分館

茲委劉洪林爲本報龍王廟分館經理員業於日前開辦仰該處各界如有訂閱本報刊登廣告者均祈逕至分館接洽可也此佈

盛京時報營業部啓

哈佛司

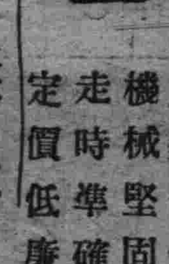

「振動不感錶」
樣式新奇　機械堅固　走時準確　定價低廉

合名無限公司　森洋行
本行　奉天春日町八番地　電話日長二〇三一、三七二一番

本行　奉天春日町八番地　電話日長二〇三一、三七二一
分行　大連連鎖商店街銀座通　電話長四一三二、四一三一
分行　新京中央通四八番地　電話長三八七
出張所　遼陽幸町六番地　電話一〇九番

三那星　肺癆病之危險和難治

肺癆病之症象，爲發熱盜汗、食慾減退，咳嗽咯痰，失音咯血等，初起時爲第一期，肺癆完全形成時爲第二期，及至肺臟形成空洞爲第三期。

肺癆爲最兇險之慢性傳染病，凡與人接近者，均有傳染之危險，經傳染，即難治療，稍一不愼，每至轉入第二三期之重症、而至不可救治之狀態。

肺癆乃係一種微細之肺癆菌，盤據於蠕嫩之肺臟，破壞人體組織成爲可怕之肺癆症，發現肺癆菌者，爲德國醫聖考克博士，此項肺癆菌，有一種特殊之防禦力，能抵抗一切外來藥力之攻擊，蓋肺癆菌係中性脂肪血內膜及抗酸性臘質之外膜構成，且肺癆菌侵入人體局部時，其週被侵蝕而形成頑强之結節，以阻碍血流之通過，致使內服或注射之一般消毒藥劑、無由攻入，故醫家常有肺病無藥之歎，蓋肺病並非無藥，實因有之僅足治愈肺癆中之單純症，如咳嗽咯血等及第一期之肺癆而已，終不可壞其頑强臘質及脂肪性之外膜而使藥力直達於患部，顯其根本撲滅肺癆菌，以達完全治愈第三期肺癆症之目的故耳

贈書

肺癆病特效藥「三那星」出世
從前死於肺癆病的都是冤枉死　目前正患肺癆病的都可以不死
三那星治一二期肺癆病
三那星治第三期肺癆病——藥到病除
解決數千年來名醫嘆爲無藥的難症
挽救起死回生
肺癆病不難治
三那星非奇藥
奉送三那星實驗報告書及最新肺癆病療養法　函索立即寄贈

肺癆病特效藥三那星新發明

二十世紀唯一無二之肺癆病特效藥「三那星」，其第一主要成分，即在溶解肺癆菌之抗酸性臘質及脂肪性之內外膜並軟化其結節，使同時配合撲滅肺癆菌的、其餘成分之藥力、深達於患部而克奏其功。

「三那星」治一二期肺癆，無不藥到病除，即最難治之第三期肺癆，亦莫不克奏其根本治愈之效，故三那星出世後，各國名醫無不爭相採用，或視爲治療第三期肺癆之特効劑，自有史以來不可解決之肺症、從此隨有救星矣。

三那星之試驗及功能

三那星在中國，已經衛生試驗所化驗證明，藥性和平，絕無任何禁忌及副作用，四季適宜，老幼可服，中國之患肺癆病者、較全世界各國爲最多，現有三那星特效療肺藥出世，實患肺癆病者之一大福音，將其試驗功能略述如下。

◎設於試驗管中，實驗「三那星」之藥力作用，則一分鐘後，肺癆菌皆消失其抗酸性，至三分鐘後，則此肺癆菌定至殺盡、無一倖免。

◎依動物試驗，則發見「三那星」能滲入結核病竈內，設檢查其病竈內潛伏之肺癆菌，則盡失其抗酸性，此皐證其蠟質之完全溶解矣

◎如肺癆病患者內服「三那星」一星期左右，則立見咯痰之稀釋，熱之下降，心身愉快等狀態，

◎更繼續內服「三那星」達卅天至六十天以上，則顯見體重增加，食慾激進，一切症狀逐漸緩和，終達其回天再造之功

（價目）每瓶一百廿片服十天定價大洋十元正，每料六瓶可服六十天定價大洋六十元正

三那星盒上有此標記者方是眞貨，購時注意

上海美商愛世開洋行　SANOSIN　三那星　A.C.K. CO. SHANGHAI

上海仁記路三十五號美商愛世開洋行獨家經理
哈爾濱道外正陽六道街口　美商愛世開洋行

經售處

▲大連、華泰、德記全棧、華西▲營口中西、五洲▲奉天五洲、大成、遼陽義和堂、金東瑞祥泰▲新京中西、中法藥房、▲哈爾濱泰華商▲吉林五洲▲黑龍江、中西▲齊齊哈爾和發久滋▲洮南和發順、▲西豐蘭茂康德記▲各藥房均售

經濟與產業

滿洲國內消費之 日本品顯然增加

日本製品、對滿洲交易額、一九三〇年爲指數一〇〇、爲顯著的增率、本年之增加、尤爲顯著、自本年七月末日至現在、對滿輸出額、達二萬萬四百三十二萬圓、比較每年輸出額如左、

一九三〇年 一一三、二九千圓(一〇〇)
一九三一年 六八、八七千圓(一〇〇)
一九三二年 一三四、八三千圓(一〇〇)
一九三三年 二八八、一四千圓(二五四)
一九三四年 二〇四、三二千圓(三〇九)

英國產業團認識 對滿軌道供給案

【東京電】英國產業視察團中之英國共同銀行輸出部長皮哥德氏、二十四日午後、往訪日本製鐵本社中村社長、並野田常務、關於日本製鋼界之現狀、求說明後、勸誘日本製鐵、對國際軌道共同合組加盟、同時對滿洲國鐵建設、希望容認英國品之供給、日鐵方面對右項意見、「日本之軌道生產、不過對日本內地及滿洲市場之需要、無供給海外市場之能力、故加盟國際軌道、爲時期尙早、且在滿洲市場、英國品之對滿輸出、回答爲何等妨害之旨、

興安省資源調查 關于農業、林業、鑛業 令調查班由齊齊哈爾出發

【新京】雖資源豐富、未到開發之域、在放置中之興安東分省內產業、今次決促進發展、即滿鐵齊齊哈爾事務所、組織產業基本調查隊、以調查爲前提、該調查班、分爲三班、二十五日由齊齊哈爾出發、開始調查、組織如左記

△農業調查班、(豫定日數五十日、沿布西嫩江北上、入巴彥旗、調查甘河流域、到扎蘭屯、)
△林業調查班、(本班分二隊、一隊爲魁甘河兩流域之森林調查、一隊爲英力達屯旗之森林調查、)
△鑛業調查班、(本班爲布西花崗岩大平泉炭層調查、)

航聯局業績調查 核對於原報是否相符

【哈爾賓】哈爾濱航業聯合局、現以天氣日寒、結氷在即、封江之期、迫在目前、故近來由下游返航之船、均已擇地停泊、本年航行事務、至此已歸結束、查各航行路綫、無論航途之遠近、停站之暫久、以及每次所載之各等客數、裝運貨係之多寡、均於該船返哈之時、列表報告總局、以憑考核、就中尤以燃用燃料之多寡、沿途行駛之日期、均尤特別注意、蓋以此二事、關係經費之消息、行駛之遲速、所關甚大、故於表報之時、考察尤爲愼重、以防冒濫朦混之弊、因此無論輪拖各船、返哈之時、必須報告此項航行表、以備存查、現因封江追近、實行停航、本年行船事務、已至結束之期、則各船均應另繕總報告表一份、以便與從前之原報告表、實行對照、是否有不符之處、以証有無弊竇、關於此事、昨已通告各船主、將本年度行期內、開行之數、航行之日期、載客之種類、售票之收入、運、之種類、數、每次之噸數、消費燃料之數量、以及貨價運費收入之總額、並其應行報告之事項、有無意外之損失等項、逐一彙造總表、送到總局、以作考成之根據、而期明瞭其眞相云、

中央批發市場法 經御裁可廿五日決公布

【新京】爲謀生活必需品供給之圓滑起見、中央制定批發市場法、已通過國務院及參議府兩會議、經皇帝陛下之御裁可二十五日決公布、該條例全文爲二十七條、公布後即日施行、全文如左、

中央批發市場法

第一條 本法所稱中央批發市場、係指地方公共團體、或於特別情形、以公益爲目的之法人、爲批發魚類、肉類、鳥類卵、蔬菜及果實起見、在實業部大臣所指定之區域內、依本法開設之市場而言、

中央批發市場、如有特別情形、得不批發前項所載物品之一部、或批發其他之日用品、

第二條 凡開設中央批發市場、應先具業務規程、及關於事業計畫之文書、呈請實業部大臣認可、其設置中央批發市場之分場時亦同、

第三條 左列事項、應以業務規程定之、

一、中央批發市場之經辦品目、二、中央批發市場所收取之使用費、保管費及手續費 三、經營批發業者所收受之手續費、

第四條 業務規程、或事業計畫之變更、應呈請實業部大臣認可、

第五條、實業部大臣認爲有必要時、在予以依第二條規定認可之際、得對於其認可附加限制或條件、

第六條 中央批發市場開設後、對於其經辦品目、在該指定區域內、不得在市場以外之處所、爲批發市場行爲、

第七條、中央批發市場開設之際、對於其經辦品目、在該指定區域內、如有爲中央批發市場類似業務之市場時、實業部大臣應命其閉歇、

第八條、中央批發市場之開設者、對於依前條規定、被命閉歇之市場開設者、及經營批發業者、應補償其損失、

依前項規定、應補償之金額、依當事人之協議定之、協議不諧時、應呈請實業部大臣裁決、有不服實業部大臣之裁決者、自受到裁決書之送達日起、九十日內、得向法院出訴、

第九條 凡擬在中央批發市場經營批發業者、應呈請實業部大臣許可、

第十條 依前條之規定、經營批發業者、應依命令所定、對於開設者繳納保證金、

第十一條、開者以關於中央批發市場所收受之使用費、保管費、及手續費爲限、對於保證金、有優先於其他之債權人之權利、前項之優權、優先於依第十二條規定之優先權、

第十二條、對於依第九條之規定、經營批發業者、販賣或委託販賣者、以關於因販賣或委託販賣所生之債權爲限、對於經營批發業者之保證金、有優先於其他債權人之權利、

第十三條、關於中央批發市場之買賣、應依拍賣方法、但有業務規程所定之特別情形時、不在此限、

第十四條、在中央批發市場經營批發業者、應依命令所定、對於開設者、報告買賣價格及交易額、

第十五條、在中央批發市場經營批發業者、在執行其業務之中央批發市場、對於自己所經辦品目部類之物品、不得爲紀業務、

第十六條、開設者得依業務規程所定、對於依第九條之規定、經營批發業者、停止其業務、或課以千圓以下之過怠金、或停止參加於買賣者之入場、

第十七條、實業部大臣、認爲有必要時、關於中央批發市場之構造、設備、業務、或財產狀況之報告、及其他各項、得發事業監督上必要之命令或處分、

鐵路總局運輸計畫 每日增添平均四十八車

鐵路總局、對於輸送繁忙期、已樹日運貨計劃、以謀輸送之圓滑、對煤炭配車計畫、西安煤每日六十二車、北票、營城子、好子山、老頭溝等、均豫定一日五十車、又對冬季雜貨、配車增加、每日平均增四十八車、即爲百六車之運行、各線運用車、總計四千四百七十七車、管內別配車計畫如左、

△奉天鐵路局 三〇〇車、
△新京鐵路局 二〇八車、
△哈爾賓鐵路局 一五八車、
△洮南路局 二一二車、
△滿鐵會社線 一六九車、
△北鮮鐵路局 十五車、
計 一〇六二車、

外人所有之 林場權統制

【新京】滿洲國從前除日本人、對外國人不許可森林之採伐、惟有例外、對於北鐵東部沿線、爲北鐵並俄人所有之約三十餘處特種林場權、已許可在案、曾由屬於財政部管轄之哈爾濱木石稅捐局監督之、而實業部爲整理林場權、故十一月由財政部接收該稅捐局、以統制外國人所有之林場權、

澳大利亞與 日通商條約

【東京二十五日】日外務省警備澳對大利亞交涉通商條約、二十四日、向村井悉尼總領事訓令日本政府之方針、決定開始交涉、現在日澳交易、呈輸入超過之趨勢、大體爲四對一之片面交易、交涉上之我方之出超如左、

一、日澳片面交易之調整、謀低減澳洲現行高率關稅、以令日本品、容易向澳洲進出、是即第一義也、一、俟右協定妥協、日本確保對濠洲羊毛交易上之利便、一、從事一般商工業之日人、關於澳洲入國、須謀自由的便利、

北滿之特產 達爾巴罕 需要呈減低

【哈爾賓】本歲呼倫貝爾方面、羊皮產額達六萬布封、其中二萬五千布度、已完全放賣、價格每張皮爲七圓乃至七圓五十錢、最近美國之需要急減、羊皮市價、低跌五圓內外、達爾巴罕狩獵、本年之出獵者、滿俄人約達二千五百名、收獲約十萬張、每枚平均爲二圓、該皮需要之中心、由美國移英國、因需要減退、營斯業者大爲嗟嘆云、

北鐵將呈財政恐慌 運貨已均歸國綫掌握

【哈爾賓】北鐵蘇聯側、現努力吸收輸送貨物、然事實反面之貨物、經洮昂綫至滿鐵、哈爾濱附近一帶之貨物、經拉濱綫至濱鐵綫、又北鐵東部綫貨物、經圖寧綫至國鐵、故北鐵之現狀、呈運貨枯死的狀態、北鐵之金庫、遂呈缺少、現今預金及存庫金、不過四百萬金盧布、蘇聯即努力未收金收回、維持現狀、而北鐵金庫已歸一空、爲北鐵當面未曾有之財政恐慌、

中央銀行奉天分行 謀營業股金增額

滿洲中央銀行奉行分行、今次謀管下各支行股金增加、以期營業上之發展、曩召集高級職員會議、付議籌備放欵股下五百萬圓、以應管下六十八處之支行出張所之需要、對各支行分配三十萬乃至十萬圓、

山西棉豐收

【太原二十四日電】晉南棉產甚豐、已收得六千萬斤、得洋二千二百萬元、實於官民兩方、諸多補益、晉省產棉、今歲居第三位、

統制後之惠臨火柴 最近呈復活已開始飛躍

奉天惠臨火柴公司、民國十年一月、在舊軍閥時代、鑒於瑞典燐寸之進出、特行設立、以圖防止、計股本奉大洋十八萬元、設立於小西門外皇寺附近、其後民國十三年七月、乘日商奉天燐寸不振之機、投金票十八萬圓收買、以謀擴充業績、同時股本增加三十六萬元、總廠設在大西關王翰林胡同、以皇寺附近工廠、改稱爲第一分工廠、雖一時銷路及於全滿、事變後、業績不振、最近歸滿洲國火柴總批行處管理下、代表張保先、佟殿元、現呈復活的業績、該公司工廠設備如左、

挾軸機(三三台)卸軸機、(二〇台)
油鍋機、(三具)藥鍋、(三台)

工場各部、現桿部、卸機部、蘸油部、木工部、桿盒部、藥部、烘燥部、挾機部、現職工數、男工百五十餘名、女工三十餘名、製品麒麟牌、(黃燐)大双鶴、小双鶴、(安全燐)軸木原料、爲安東吉林產、現每日生產二百二十餘箱、(一箱爲二百四十包)

開原驛內存貨

十月中旬、開原驛內存貨、已二萬二千九百六十五石、內新穀一萬七千二百十五石、分析如左、(均爲新穀)

大豆 六、八五〇石
高粱 六四〇石

新特產

包米 一一、一四〇石
粟 五、八三五石
其他 四、一〇〇石
雜穀
計 二二、九六五石

落花生豐收

金州農產物、以落花生爲大宗、每年輸出於各名埠、俱不在少數、故該邑之各農戶、一年之生計、俱仰給於落花生、歉收與豐收、有莫大關係、而今年金州附近之各會管內、落花生較諸往年產量高出一倍、價額現下平均一石、估小洋七元之譜、且觀此、本年落花生豐收、農人莫不喜形於色云、

新粮登市

【本溪】時屆深秋萬實告成、四鄉農民、現將五穀打完、運載來縣、故本邑近日來車拉馱載、不絕於途、街市頗呈活況、商業因之發達云、

上海標金市況

【上海二十五日發】銀平衡稅跌一〇〇、中央銀行鎊三片八分七、弗三二弗八分七、有收買之意、標金呈跌、向大連圓滙百十四圓四分三、三井花旗收買、

中銀鎊 一志四片十六分一一
中銀弗 三四弗十六分一一
中銀單位 一、九四六弗
現行單位 二、〇五〇弗
市場單位 一、九七〇弗

滿洲中央銀行 標準的市價

滙紐約 三一弗十六分十三
滙倫敦 一志三片八分十三
金票 一一一圓二〇
鈔票 九五圓〇〇
現大洋 元
滙上海 九八元〇〇
滙天津 九八元〇〇

行市 廿五日

條銀金標

敦銀塊現行 二三片四分三
全 遠卯 二三片八分七
紐約銀塊現行五三仙……分
孟買銀塊現行六五留比……分
上海標金 午前
開行九九一圓五 大價 九九四圓八
下午九九五圓八 小價 九八一圓五
後開行 九八二圓八

中外滙兌

午前
英美滙兌 四弗九八仙四分一
美日滙兌 二八弗八〇仙
日美滙賣 二八弗四分三
美國上海滙 二八弗八分七
上海東滙賣 三三弗七五仙
上海美滙賣 一一四圓四分一
上海英滙賣 一一四圓四分三
午後
英美滙兌 三三弗四分三
美日滙兌 三二弗一六分一三
日美滙賣 一先三片一六分一三
美國上海滙 一先三片八分七
上海東滙賣 弗……仙……分
上海美滙賣 弗……分
上海英滙賣 二八弗一六分九
二八弗一六分一
美國上海滙 弗……仙
上海東滙賣 一一五圓四分一
一一五圓四分三
上海美滙賣 三三弗一六分三
三三弗四分一
上海英滙賣 一先四片一六分一
一先四片八分一
●奉天城內滙兌
國幣 滙上海 一、〇三七
國幣 滙申銀
國幣 滙天津 一、〇三七
●大連滙上海 前 九三圓四五
九三圓七五
九三圓四五
大連烟台 前 ……圓
……圓
後 九三圓六〇
九四圓〇五

各地錢鈔

●安東滙上海 ……九元
●奉天城內錢鈔
國幣 換金票 一、一二〇
鈔票換現大洋 一、一〇〇
哈大洋換現大洋 〇、八〇〇
天津中交票換現洋 一、〇五〇

【奉天】●日站金票對國幣
午前 午後
開行 八九八〇 八九一〇
下市 八九六五 八八七五
大價 八九九〇 八九一〇
小價 八九四五 八八六〇
安數 一六〇万 一七三万
●全國幣對金票現行
九點 一一、四〇〇 一點 一一、九〇〇
十點 一一、二〇〇 二點 一一、三〇〇
十二點 一一、三〇〇 三點 一一、二二五
●鈔票對國幣
開行 一一〇一〇 一一〇一〇
下市 一一〇一〇 一一〇〇〇
大價 一一〇一〇 一一〇〇〇
小價 一一〇一〇 一一〇三〇
●數 五〇万 四三万
●同現行
九點 一一〇、三〇〇 一點 一一〇、二〇〇
十點 一一〇、二〇〇 二點 一一〇、三五〇
十二點 一一〇、二〇〇 三點 一一〇、三五〇

【大連】●鈔票對金票(近卯)
午前 午後
開行 一二三三五 一二三六五
下市 一二二九五 一二三九〇
大價 一二三〇五 一二四四五
小價 一二二二〇 一二三五五
安數 七一〇万 三五五万
●同遠卯
開行 一二二五〇 一二三八〇
下市 一二三一〇 一二四一〇
大價 一二三二〇 一二四五五
小價 一二三三〇 一二三七〇
安數 八五〇万 六七一万
●同現行(午前) (午後)
九點 一二二六〇 一點 一二二三五
十點 一二二九〇 二點 一二二三九〇
二點 一二二九〇 三點 一二三九〇

【安東】●鈔票對小洋票現行 ●國幣對金票
午前 午後
一二三七七〇
九六五〇

【開原】金票對國幣現行
近卯開 一一四〇 (午前) 一一二八〇 (午後)
又市 一一八〇〇
遠卯開 一一八〇〇 一一二七〇
又下市 一一二〇〇

【新京】午 後
●鈔票金票 一二四〇〇 一二三二〇〇
●鈔票對金票 一二四〇〇 一二二〇〇
●國幣對國幣 一二四〇〇 一二二〇〇
十點 一二二四〇〇 二點 一二二〇〇〇
十二點 一二四〇〇 三點 一二二〇〇〇
●國幣對金票 一二二四〇 一二一三〇
●現洋票對金票 一二二三〇
●國幣對鈔票 九〇六〇

【哈埠】●國幣對金票現行
十點 一二二三五 二點 一二二四〇
十一點 一二二三〇 三點 一二二四〇

各地豆糧

●奉市大豆內
大豆 九、五一〇
豆餅 一、一二〇
豆油 九、七〇〇
白小豆 〇、九五〇
小豆 〇、九〇〇
花小豆 八、七〇〇
吉豆 一、一〇〇
合豆 七、五〇〇
青豆 一、一一五
麻豆 九、七〇〇
蘇豆 八、〇〇〇
稗子 七、〇〇〇
谷子 七、〇〇〇
綠子 〇、四五〇
稻子 〇、六〇〇
大麥 一、一〇〇
小麥 〇、一〇〇
高粱 〇、六〇〇
包米 一、一〇〇
元米 〇、七〇三
小米 〇、七〇五
江米 一、五〇〇
粳米 一、四五〇
稻米 一、二五〇
鏡米 二、六五
林米 一、一〇〇
芝麻 一、五〇〇

【大連】●大豆(百斤、鈔票價)
現貨 三、六二 三五七
不帶袋
十月底 三、五九 三五五
十一月底 三、六〇 三五七
十二月底 三、六一 三五八
一月底 三、六四 三六二
二月底 三、六八 三六四
●豆餅(一塊、鈔票價)
午前(開行) 午後(開行)
現 行 一一九〇 一一八五
十一月半 …… ……
十二月半 一二〇〇 一一八五
一月半 一二〇〇 一一九〇
二月半 一二〇〇 ……
三月半 一二二〇 ……
●豆油(實價、鈔票價)
午前(開行) 午後(開行)
現 行 九〇〇 八九〇
十一月半 九〇五 八九〇
三月半
●高粱(百斤、鈔票價)
午前(開行) 午後(開行)
現 行 二、五一 二五三
十月底 二、五三 二五一
十一月底 二、五二 二五一
十二月底 二、五一 二五三
一月底 二、五三 二五三
二月底 二、五七 二五八
●大連麻袋(一枚、金票價)
現 貨 四二六 四二六
十月底 四一二 四一〇
十一月底 四二二 四二三
十二月底 …… 四〇〇
安 數 八万 一三万

【新京】●大豆一石、鈔票價
午前 午後
現 行 …… ……
十月底 …… ……
十一月底 …… ……
十二月底 …… ……
●高粱一石、鈔票價
午前(開行) 午後(開行)
九月半 …… ……
十月半 …… ……
十一月半 …… ……

【哈埠】●大豆(壹用特價現洋) 午前開行 午後開行
十月半 〇六二五 〇六二五
十一月半 〇六二五 〇六二五
十二月半 〇六四〇 〇六三七五
●小麥(仝上) 午前(開行) 午後(開行)
十月半 一三〇〇 一三一〇
十一月半 一三三〇 一三四〇
一月半 一三五七 一三七〇

國外商品

●美國棉花 (磅) 四七十 餘(跌)
十月卯 一二仙三五
十二月卯 一二仙三八
一月卯 一二仙四二
三月卯 一二仙四五
五月卯 一二仙五一
七月卯 一二仙五三
現 行 一二仙六五
●印度棉花(圓) 三十五(漲)
下羅吉印 一二一 留比
沃凱拉印 一八二 留比
孟買雷印 一三六 留比
●大阪棉花
近卯 六七六五 遠卯 六八三〇
●大阪三品(紡績)(壹梱)金票價
午前(開行) 午後(開行)
十月底 二一一〇 二一〇六〇
十一月底 二一五〇 二一〇七〇
十二月底 二一一〇 二一〇三〇
一月底 二一〇九〇 二一〇一〇
二月底 二〇九七〇 二〇九六〇
三月底 二〇九三〇 二〇九三〇
四月底 二〇九四〇 二〇九二〇
●大阪紗布現行 六八五 細布 七八三〇
●車人 八三〇 國布 二一〇〇
●陸油 五四七 細畦 二六〇〇
●白羊
●生絲繭 …… ……
●近卯 五二三 現貨 五二五〇
●午後 遠卯 五四〇〇
●近卯 …… 現貨 ……
●吉戶豆餅 遠卯 五二一
十二月底 三四五 三四六
一月底 三四六 三四七

柯達恩加鏡箱

柯達恩加鏡箱計分十四及廿八號兩種裝用柯達散葉軟片乾片或軟片包十四號者可拍二寸半×三寸半照片廿八號者可拍九×十二生的米特之照片對光可用磨沙玻璃或對光尺箱身外蒙眞皮堅固耐用上圖爲柯達十四號恩加鏡箱裝F.6.3.鏡頭及潑朗托快門連軟片包暗匣一只乾片暗匣三只鐵線開關一支並有裝其他鏡頭及快門者可供選擇

美商 柯達公司
經理處 大連 義昌洋行

官准註册 紅色造福 主治功效

胃腸病

食量過飽 飲食失宜 停食停飲 胃脹不消
嘔吐酸水 胃中積滯 心腹諸痛 噯氣隔食
寒熱便秘 排下失調 痢疾膿血 大便稠黏
腸滯不通 腸風下血 腸熱壅結 腸燥腸枯
小兒夜啼 不思飲食 實熱積滯 吐乳吐食
面色赤紅 大便不整 煩熱驚悸 腸胃積熱
平人日服 兩次不生 胃腸病使 體重增加
肌肉豐富 顏色鮮美 增進飲食 益趨健康

雖經年不愈胃腸病速服紅色造福就是去根的治法請患者一試便知本藥功效可靠

定價 大盒一月量二百丸每盒二元每打二十元
小盒半月量九十丸每盒一元每打十元

函購不收郵費招聘外埠代理酬金從優

奉天大西邊門外鴻育堂葠茸藥店啓 自働電話三二五一號

奉天警務廳化驗許可 濬陽警察廳註册 雙層麝香化積膏

專貼筋骨疼痛木抽筋腰背疼胳膊腿膝疼痛脹滿腹痛胃脘疼積聚痞塊消化不良嘔吐吞酸小腹痛腎寒遺精白濁久淋婦女經血病白帶寒旺小兒食瘧蟲積均有奇效本膏有十大特色驅風却寒舒筋活血攻積散聚化瘀結消膨脹除痲木止疼痛每份一元外埠函購郵費不加各埠代理處如左

奉天中街大德生藥房 新京天合慶 公主嶺三合德
奉天鼓樓南五洲藥房 新京義和謙 公主嶺義和順
奉天小東門裡興順義 營口世興和 安東弟兄藥房
奉天千代田通同義合 營口世昌隆 安東縣大生東
奉天北市場天寶金店 扶餘增順長 安達清眞葯房
奉天北市場鑫順和 拜泉萬和堂 安達站吉盛隆
奉天小北關昌盛奎 克山和泰北 熊岳城中興盛
遼陽西街義和堂葯房 吉林興順恒 熊岳城新泰興
遼陽東街義和堂支店 巴彥同和隆 旅順口同和堂
大連西崗康德記源棧 和龍寶和堂 旅順口大德堂

總發行所奉天中街德潤堂藥局

美味滋養

赤玉牌葡萄酒

血不足故爲貧血
設法增血可矣
病質簡單！即療
法簡單！此無他
策即請常飲營養
價値極强之赤玉
酒保養爲要有病
者持久連用是幸

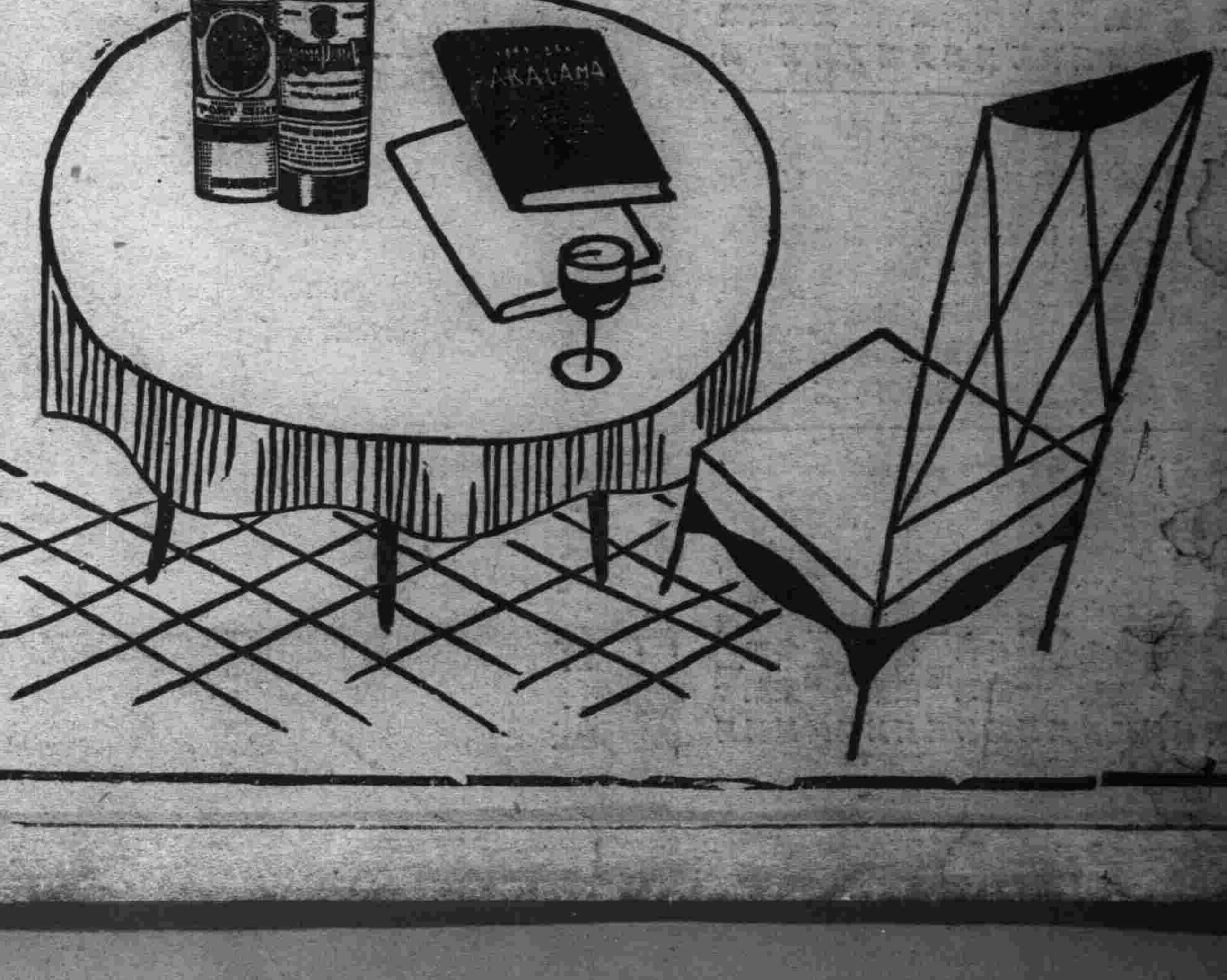

10

營業品目

台灣各社酒精、爪哇馬尼拉酒精、
醫療用藥品、化學、工業藥品、
火域、域料子、皮革材料藥品、
釀造用原鹹、德國拜耳（藥）製品、
各種新藥品、膠皮製品及原料、
石鹼蠟燭原料、衛生材料、
染料、香料、消毒藥品、

貿易商 株式會社 濱崎商店
奉天出張所
奉天商埠地五緯路大街一〇八號 電話㊁五八八〇番
支店 大連市山縣通一三五番地
本店 大阪市東區平野町一丁目一番地 電話㊁五五一八番

大炮台香烟

無出其右

驗目配鏡貴有經驗

目疾之由來不一配光之變化無窮倘驗目配鏡無相當經驗非但不能補助目力而且損害視覺本行首創第一研究光學已有數十年因經驗之豐富而有特殊之心得有目疾者請來試配

奉天城內中街大西門內 亨得利鐘表眼鏡行

定製夾銀盾夾銀屏等交貨特別迅速

青年鐘表眼鏡行 奉天中街

痰喘咳嗽一服除根

無論新舊治療速服龍角散

傷風感冒雖然初覺輕症若帶些痰咳痰喘可不能輕視、不趁早治療便轉成肺炎助膜炎、若犯肺癆終身難治、若有痰咳痰喘症狀無論輕重須速服用專門仙藥龍角散趁早治療完全除根

龍角散適應病症

（痰咳）凡頑痰不化咳逆不止之人
（痰喘）凡痰喘塞喉呼吸困難之人
（頻咳）凡咳嗽頻發不能安眠之人
（流感）凡因流行感冒患咳症之人
（肺癆）凡肺患癆症咳嗽無力之人
（帶血）凡痰有臭氣時帶血絲之人
（失音）凡聲音嘎啞咽燥喉痛之人
（老人）凡老衰或病後之虛勞咳嗽
（小兒）凡小兒之疫咳及痳疹咳嗽
其他一切頑梗別致的呼吸器疾患所發痰咳連用一二星期必有靈効如神

發售 株式會社 藤井得三郎商店
東京市神田區豐島町角
振替口座東京一九一番

注册商標

龍角散

特長

此散用貴重藥材精製。用量少許奏功如神。且頗有香味極適服用。最合不愛服藥之人及病人兒女。一用此藥精神爽快除去一切咽喉痛苦

藥價

四日分 三十錢
八日分 五十錢
十八日分 一圓
四十八日分 二圓
六十五日分 三圓

總經理處 大連浪速町 奉天加茂町 日本賣藥株式會社
奉天井上誠昌堂

大連 華泰藥房
同 華西藥房
同 回春藥房
同 德記西棧藥房
同 同德藥房
同 康德記藥房
同 德記全棧藥房
同 廣生堂藥房
同 德興藥房
同 志義成藥局
同 中興藥房
同 天和藥房
金州 東信藥房
同 德記藥房
同 德仁東藥房
同 志義成藥房

普蘭店 志義成藥房
同 康德記藥房
同 德順藥房
皮口 稻田藥房
同 集義生藥局
同 仁德裕藥局
城子疃 保和長藥局
同 集義之藥局
瓦房店 永泰陞藥房
同 康記藥房
松樹驛 元慶昌藥局
蓋平 咸春堂藥局
同 會春堂藥房
芝罘 山東藥房
同 華義藥房
[illegible] 生生堂藥房

營口 泰東藥房
同 興亞藥房
同 保興長藥房
同 中西藥房
同 義和謙豐記
同 裕泰和藥房
同 義興成餘記
大石橋 長生堂藥房
同 衛生復藥房
海城 華西藥房
同 和發福藥房
鞍山 同仁堂藥房
遼陽 義和同藥房
同 東英藥房
同 興華藥房
同 天福堂藥局

同 大和興藥房
同 咸春堂藥房
安東縣 福興堂藥房
撫順 濟生堂藥房
同 濱名藥房
本溪湖 多久島藥房
奉天 大德生藥房
同 歐美藥房
同 中西藥房
同 五州藥房
鐵嶺 義和堂西號
同 福壽藥房
同 和發久藥房
開原 東亞藥房
平和街 岸回生堂藥房
同 和發瑞藥房

公主嶺 大口藥房
同 東亞藥房
鄭家屯 東英藥房
同 和發義藥房
洮南 和發順藥房
同 永和同藥房
同 東英藥房
新民屯 和發同藥房
八面城 和發增藥房
通化縣 積盛和藥房
西豐縣 積盛興藥房
莊河縣 廣生堂藥房
新京 泰和祥藥房
同 中西藥房
同 錦和慶藥房
吉林 五州藥房

同 中西藥房
同 泰華西藥房
富錦縣 永濟堂藥房
張家灣 華西藥房
哈爾濱 寰球藥房
同 華泰西藥房
海倫 天豐恒藥房
同 興記藥房
同 天興恒藥房
同 久遠長藥房
大黑河 宮崎藥房
同 大同藥房
齊齊哈爾 富山堂藥房
望奎縣 天和長藥房
拉哈站 華英藥房
安達站 衛生藥房
拜泉縣 中西藥房